京城日報
朝夕刊共八頁 定價

米蘭聯合艦隊を撃滅

海鷲ジャバ沖で敵主力發見
忽ち巡洋艦以下五隻を屠る
大東亞海にいまや敵艦なし

大本營發表（六日午後四時）帝國海軍航空部隊は前日の蘭印空軍撃滅戰に引續き敵艦隊を索敵中二月四日驅逐艦數隻をともなふ敵艦隊主力をジャバ海のカンゲアン島南方三十浬の海上に發見、機を逸せずこれに猛攻を加へ戰闘數刻にして敵蘭巡ジャバ型一隻を轟沈、蘭巡デ・ロイテルを大破間もなく沈沒、蘭巡ジャバ型一隻ならびに米巡マーブルヘッド型一隻を中破し五千トン級敵船一隻を撃沈せり、本海戰により開戰以來西南太平洋に策動しつゝありし敵艦隊なかんづく蘭印艦隊主力はことに事實上ほとんど潰滅するに至れり、本海戰においてわが方一機を失へり

（註）本海戰をジャバ沖海戰と呼稱す【號外再錄】

蘭印艦隊の主力潰滅
わが的確無比の雷爆撃

【東京電話】帝國海軍航空部隊は二月三日、延〇〇機を以て蘭印唯一の要地ジャバ島を急襲しその大半を破壊せしめたが、つづく四日にはジャバ沖において米蘭聯合艦隊の主力を完膚なきまでに撃摧する偉功を樹てた、航空兵力のみによる艦隊撃滅は世界の海戰常識を超越したもので、さきのハワイ海戰、マレー沖海戰の戰果にさらに燦たる海鷲の威容を全世界に發揚せしめたのである、四日ジャバ海のカンゲアン島南方卅浬の洋上に、大型驅逐艦數隻を伴ふ巡洋艦よりなる蘭印艦隊と米巡洋艦マーブルヘッド一隻の聯合艦隊が航行してゐるのを發見した海軍航空部隊は時を移さずこれを急襲し、わが急追を逃れんと必死になつて撃ち出す敵艦高角砲、高射砲弾をくぐつて的確無比の雷爆撃を集中、たちまちにして蘭印艦隊の巡洋艦ジャバ型（六千六百七十トン）一隻を轟沈せしめ同じく蘭印艦隊旗艦デ・ロイテル（六千四百五十トン）を間もなく沈沒せしめ、また蘭印巡洋艦ジャバ型一隻および米亞細亞艦隊のマーブルヘッド（七千五十トン）を中破せしめ大戰果を收めた、かくて轟沈一隻、撃沈一隻、中破二隻計四隻の敵主力潰滅に對する我方の損害は僅かに飛行機一機といふ驚異的な海鷲の威力であるこの戰闘で敵驅逐艦數隻は僚艦を見捨てゝ遁走した之は米亞細亞艦隊旗艦ヒューストン號が開戰前逸早く行方をくらましわが軍のマニラ攻撃に魁けて潰走したと同様に命脈盡きんとする蘭印を見捨てる不道義を敢てしたことが明かとなつた、海鷲の一擊により蘭印艦隊の主力は全部潰滅し去り米艦また中破し辛うじて敗殘の身を引摺つて基地を探して灼熱の南海を彷徨しつゝあるが中破せしめられた敵艦の行くべき場所はボルネオ、セレベス遠え、ジャバを制壓された今日では僅かにシンガポールのゴウボールダーヴオ外には見出し得ず、しかもシンガポールの運命旦夕に迫り西南太平洋の全海面またわが勢力下にあることを知るならば、遠からず力盡きて自沈する以外術を持たぬ立場におかれてゐる、『マカッサル海戰に日本海軍を撃滅す』との米側の放つデマを盲々しく信じて基地を出航、忽ちわが航空部隊のために呆氣なく撃滅された蘭印艦隊の末路こそ憐れといふべきであらう、ジャバ沖海戰によつて東西三千海里、南北一千海里にわたる大スンダ諸島（アラブ海を含む）の廣大な地域の制海、制空の兩權は全くわが手に歸し大東亞海全水域にいまや一隻の敵水上艦艇の見るべきものなしと斷じ得るに至つた

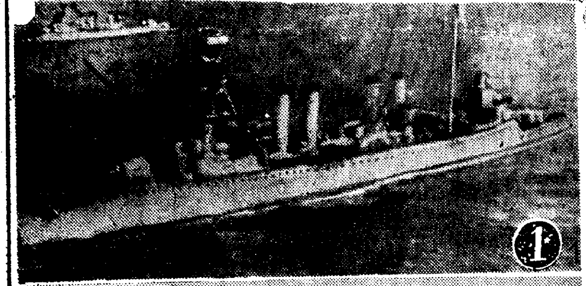

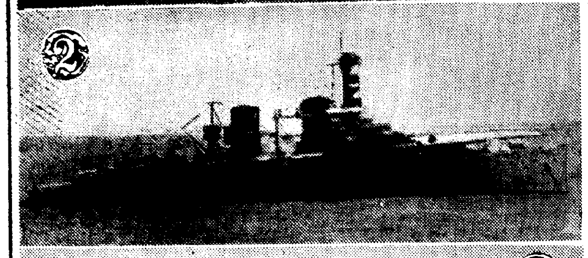

大東亞海を制壓するわが海軍航空部隊（海軍省提供）**と撃沈破された敵艦** 1マーブルヘッド2ジャバ型3デ・ロイテル＝電送

米蘭主力性能

デ・ロイテル（一九三六年竣工）乘員四三六名、長さ五五七呎、幅五一呎、吃水一九呎五、九吋砲七門、四〇ミリ高角砲一〇門、七ミリ高角砲八門、搭載機二機、速力三二ノット、蘭印海軍の最新鋭艦で蘭印艦隊司令官ドールマン少將の坐乘の蘭印艦隊司令艦であつた

ジャバ型（スマトラも同型）六、六七〇トン、乘員五二五名長さ五〇九呎、幅五二呎、吃水一八呎五、九吋砲一〇門、四〇ミリ高角砲八門、二斤砲四門、一二・七ミリ高角砲六門、搭載機二機、三〇ノット、一九三九年改裝されて近代裝備を施されてゐる

マーブルヘッド（一九二四年竣工）七、〇五〇トン乘員四五八名、長さ五五〇呎、幅五五呎三分ノ一、吃水一三呎、六吋砲一〇門、三吋高角砲四門、二一吋水雷發射管六、搭載機四、三五ノット

又も蘭貢を奇襲
陸鷲、敵八機を撃墜す

【南方〇〇六日發特電】我が陸鷲の諸部隊は蘭貢附近を連日連夜に亘つて繰返してゐるが、六日未明またく大編隊をもつて二回に亘り蘭貢南飛行場を奇襲、全彈命中各所に火災を起し敵に甚大なる損害を與へ、全機無事歸還した、なほ六日未明の空襲は全く奇襲的に敢行され、敵の周章狼狽はその極に達し我が第一彈を見舞ふまで敵の燈火管制は行はれなかつたほどである

【〇〇基地六日同盟】陸軍航空部隊は六日未明二回にわたりラングーン飛行場を攻撃したが、第二次爆撃部隊は同地上空で敵戰闘機八機と交戰、確實にその一機を撃墜した、また陸鷲戰闘機隊も同日午前ラングーン飛行場を襲ひ、殘存敵戰闘機廿數機と壯烈なる戰闘を交へスピットファイヤー、ピー四〇型七機を撃墜した、わが方未だ歸還せざるもの一機

日本軍、西に猛進
ビルマ戰線、英側公表

上海特電【六日發】蘭貢來電によればイギリス軍當局は五日次の如くコムミュニケを發表した「日本軍はサルウイン河の數地點において渡河に成功、西に向つて猛進中である」

米、軍需品の對蔣供給は斷念

【リスボン五日同盟】ワシントン來電によればアメリカの對蔣借款五億弗は五日の議會で可決を見たが、同日アメリカ上院における討議の經過にかんがみアメリカ大統領は對蔣輸送路完封の結果、軍需品の直接供給は斷念し專ら重慶政權治下の經濟復興に充てしめる方針なることが明かとなつた、主なる議員の發言は左の如し
コナリー議員　この追加借款は滇緬公路その他の經路による武器輸送に代るものである、重慶政權は今やその武器、軍需品を國內生產に依存しなければならないのでこれが資金を必要とする、今回のアメリカの借款內容は重慶政權の新規企業に資金を供給するものである
バークレー議員　政府は滇緬公路その他の經路による武器輸送が困難なるにかんがみ、その借款を武器購入金に充てしめようとは考へてをらぬ

刻々包圍網壓縮
渦河地區の殲滅戰進捗

【渦河前線六日同盟】渦河地區に戰果を擴大中のわが諸部隊は隨所に敗敵を蹴散らしつつ猛進撃をつづけ五日〇〇部隊は西南十四粁の司令部所在地たる龍亢集に突入、敵に壊滅的大打撃を與へた、他の諸部隊も五日までに渦河集、郷村集などそれぞれ敵の要衝を次々占領して逐次包圍網を縮小しつつ敵の退路〇〇に向つて諸方面より怒濤のごとく殺到しつつある

山西の共匪を猛攻

【山西〇行山脈〇〇六日同盟】冬季山西肅清作戰は二月初旬より一齊に開始されたが三日拂曉黎城周邊に據る頑敵を急襲、これに殲滅的打撃を與へた各部隊は引つゞき敵共產軍司令部所在地たる桐谷鎭（黎城東南廿五キロ）に肉薄、さらに他の部隊は武郷を經て四日拂曉西營鎭に達し、また別働部隊は西南方より出撃、敵の退路遮斷に成功、かくてわが鐵桶の包圍下に山西省東南部に蟠居した共產軍の殲滅は目睫に迫つた

重光大使北京へ

【南京五日同盟】重光大使は華北方面視察かたがた現地各機關と連絡打合せのため五日午前九時空路北京に赴いた

惠州の獨伊人十三名を救出

【廣東六日同盟】南支軍精鋭はさる廿五日以來廣東省東江沿岸の掃蕩を續行中であるが四日午前惠州に入り引續き戰果擴張中の丸岡部隊は六日朝はからずも同市内に監禁居待されてゐた樞軸國男女十三名（ドイツ人二名イタリー人十一名、男九、女四）を發見、直ちに皇軍の手で收容保護を加へてゐる

社説
蘭印艦隊潰滅す

開戰劈頭、アメリカ主力艦隊をハワイ眞珠灣に奇襲全滅せしめ、三日目にはイギリス主力艦隊をマレー半島クワンタン沖に殲滅せしめて、その比類無き力と無敵振りを天下に顯示した皇國海軍は、四日又復、ジャバ沖に蘭印艦隊の主力艦に米艦隊を配へてこれを殲滅せしめた。もとより大御稜威の然らしむるところとはいへ、この恐るべき力、畏るべからざる意魂には、世界全民衆が驚倒してゐるに違ひない。

蘭印の防備は、大東亞開戰前におけるＡＢＣＤ包圍陣なる敵陣營構想の中心要塞であつた。その理由は地理的關係上、或ひはシンガポールを中心とする對日攻勢の策源地たる至重要地とせられたのである。隨つて米英は、この蘭印を全力を擧げて要衝防備に築城させた。その總兵力は、今次世界大戰前における陸兵二萬を七萬に増強するとともに航空兵力二百廿機（內陸軍機百廿機）を五百機（內海軍機二百機）に擴充、更に海軍兵力は從來の四十餘隻を、巡洋艦五隻を主力として、驅逐艦十數隻、潛水艦十五隻、その他合計約六十隻に増強、更に要塞等に鐵壁ひしみた防備を施すに至つた。

今度のジャバ沖海戰で撃沈破されたのは、この主力艦隊の中樞を成す蘭印旗艦デ・ロイテル（六千四百五十トン）をはじめ、蘭巡ジャバ型二隻（一隻轟沈、一隻中破）米巡マーブルヘッド型一隻（七千五十トン）撃沈破一隻〔illegible〕〔illegible〕〔illegible〕米英が頼む蘭印艦隊はそれて〔illegible〕大東亞海に至全く、わが掌中に收められたのである。

この意義は極めて大きい。まづ第一に、わが海軍が、敵の艦隊を認めたら最後、絶對に撃滅せしめずんば已まぬ——といふべき壯大なる蘭印艦隊を敵の眼前に撃滅したことであり、このことは、ゲリラ戰術を今後作戰上の第一義としてゐる敵への致命的打撃である。第二には、比島既に我に歸し、シンガポールの命脈旦夕に迫る今日、その重要拠點たる蘭印の戰力を殺ぎとられたことは所謂、敵等のＡＢＣＤ陣なる作戰體系の全敵的瓦解を北を意味し、このことは、米英の東亞における全滅と同時である。戰前における敵等の艦隊は、この蘭印艦隊に米洋艦隊三、四隻を配すれば、シンガポールを中心とする海峽權保の戰保は絶對なりと誤認してゐたのだ。然るにボルネオ、セレベス、ビスマルク等その前衛各島を奪ひ奪はれた上、蘭印本土すら既に直前の危を思はせる。剰へ、わがジャバ初空襲においても、恃みの蘭印航空兵力は一擊に壊滅し、又、こゝにその艦隊主力の殆どを失つたのである。この誤算は米英何處へ行くか。この死生反面、惨苦へを喰はされて死生を彷徨する蘭印當局が、一日も早く、わが軍門に白旗を掲げることを念願するのである。

南方建設工作開始
藤原、竹内、大野、山崎、藤山の五氏
海軍軍政顧問に委囑

【東京電話】海軍では大東亞戰爭一ケ月も足らざるに、はやくも南方占領地域の擴大に伴ひ一面戰爭一面建設の建前から今回元商相藤原銀次郎、元企畫院總裁竹内可吉、前藏相大野龍太、日商、東商會頭藤山愛一郎の五氏を南方占領地區に關すること海軍の軍政顧問として委囑することとなり、かくて開戰以來未だ二工作が開始されるに至つた【寫眞】＝上から藤原、竹内、大野、山崎、藤山の五氏

海軍省發表（六日午後五時十五分）
從二位勳一等　藤原銀次郎
正四位勳二等　竹内可吉
從四位勳三等　大野龍太
正五位勳三等　山崎巖
　　　　　　　藤山愛一郎

海軍省顧問を委囑す（各通）

右五氏は南方占領地區に關する海軍の軍政顧問を委囑せられたるものなり

顧問五氏略歷

藤原銀次郎氏　本年七十四歳、長野縣出身、〔illegible〕後、新聞記者を振出しに三井銀行、同信託を經て王子製紙に移り製紙王と稱せられた、昭和十四年實業界第一線を勇退、私財八百萬圓を投じて藤原工大を設立し工業教育に乘り出したが翌十五年米內內閣の商相に就任、同年七月辭任した、昨秋產業設備營團が設立されるや困難な初代總裁を引受け產業再編成の轉轍手として活躍しつゝある

藤山愛一郎氏　本年四十六歳、大日本製糖社長のほか各社の重役をかね昨年四十五歳の若冠をもつて日商、東商會頭に就任し早くも財界の重鎭となつた、現在もこのほかに糖聯理事長東亞經濟懇談會副會長、南方經濟懇談會々長などを兼任し南方問題には特に深い關心を有してゐる

竹内可吉氏　鹿兒島縣出身で本年五十四歳、大正四年東大經濟科卒業後農商務省を振出しに官界に入り食糧局調査課長、〔illegible〕長、商工省工務局長、特許局長官などを歷任後商工次官に累進ついで燃料局長官に轉じさらに臨時物價調整局次長を經て物價局次長に任ぜられ昭和十四年十月退官、米內々閣に企畫院總裁を命ぜられ、退いて貴族院議員に勅選せられた

山崎巖氏　福岡縣出身、本年四十九歳大正八年東大獨法科卒業、長崎縣工場監督官補を振出しに內務事務官、社會局書記官、社會部保護課長、大臣官房文書課長、會計課長、人事課長兼秘書官、社會局社會部長、厚生省社會局長などを經て昭和十三年內務省東北局長ついで同十五年平沼內閣のもとに警視總監に就任、統制經濟のやかましい最中に經濟警察の强化や保安行政に敏腕を振つた

大野龍太氏　兵庫縣出身、大正六年東大政治科卒業、大藏省に入り大藏事務官、銀行局首官、大藏大臣秘書官、特別銀行課長などに歷任、例の帝人事件に連坐して一時退官したが昭和十二年復職、海外經濟財務官、理財局長を經て大藏次官に任じ同十五年退官、爾來大藏省顧問として活躍して來た、五十一歳原首相の女婿である

藤原、藤山兩氏
現職のまゝ就任

【東京電話】產業設備營團總裁藤原銀次郎氏は今回占領地域に關する海軍々政顧問を委囑されたが、產業設備營團の重要性に鑑み同營團總裁を辭任せず現職のまゝ軍政顧問に就任することになつた、なほ藤山愛一郎氏も同様日商會頭以下の現職を辭任せず、海軍軍政顧問として活躍する

比島行政各部局長任命

【マニラ六日同盟】ヴァルガス行政長官は施政令第一號に基き行政、內務、財務、司法、農商務、教育、厚生、勞働、交通各部局長の人事を決定、五日發表

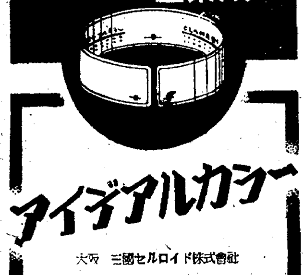

一億民の教養
時局新語辭典　野田照夫著　三三〇頁　定價一圓二十錢　送料十錢
大東亞戰爭開戰！時局知識は愈々必要！本書は法律、政治、經濟、外交、社會其他戰時下喫緊の新語一千を集め簡明なる解說を施す。讀書に受驗に教養に絶好の適書なり。（大好評）
續篇（時局新語辭典）　正篇に收錄さる以後の新語を集め解說を施す　定價四十錢　送料六錢
經濟學通解　公益優先の新經濟理念に基き經濟學の大意を解說す　送價十一錢圓
法律經濟語辭典　各種の試驗に出題された法律經濟語及び新語を解說す　送價十一錢圓
受驗算術精講　算術の總ゆる型を集め懇切丁寧に解法を示す　送價十二錢圓
朝鮮普通試驗模範答案集　朝鮮普文必讀必携大好評の書　野田照夫著　定價一圓二十錢　送料十錢
振替東京八一六九九　東京市淀橋區初音町五三九　**法學書院**　圖書目錄呈

小學館の少國民雜誌
お子樣の雜誌はこの中から
本號より統合改題し、大戰下にふさはしく内容に一段の刷新を加へ、東亞共榮圈建設下に於ける少國民の錬成啓發を目指して邁進して居ります。
國民學校一・二年生　「コクミン一年生」「コクミン二年生」統合改題
良い子の友（定價四十五錢）
國民學校三・四・五年生　「こくみん三年生」「國民四年生」「國民五年生」改題
少國民の友（定價五十錢）
創刊號　六年以上・中等學校二年生及勤勞青少年の方へ
青少年の友（定價四十錢）
創刊號　六年以上・女學校一・二年生及勤勞少女の方へ
日本少女（定價五十錢）
學齡前のお子樣へはこの雜誌を
幼稚園
二月號發賣中
只今發賣中。實物篤と御檢討の上、お選び下さい
東京神田　**小學館**　振替東京四五一〇七

藤森良藏先生著
幼稚園より一・二年算數　母の心構　考へ方と解き方（定價一圓十五錢 〒十二錢）
豫約募集　三月下旬發賣豫定　時局柄ムダを省き、國策に御協力下さる意味で成るべく早く最寄りの書店なり振替東京三六六一〇なりへ豫約御申込下さい。
最新刊　お待兼の複素函數論は愈々月餘にして發販を餘儀なくされる樣になりました。製本部數決定のため國策に御協力下さる意味で早速書店なり本社なりへ御申込下さい。
初等複素函數論（くはしい）初步學び方考へ方解き方講義　定價2.50 〒0.10
月刊雜誌　**學數漢國 考へ方**　定價.50 〒.03　❶出題の新事集 ❷大詔奉戴日は出題式
高數研究　定價.50 〒.03
くはしい算數　母の心構 考へ方と解き方　定價 上下 各1.50 〒.12
百萬圓の數學　陸上前敵 分〜積分徼一　定價壹圓・〒12錢
藤森良夫先生著　高數大衆化叢書　好評嘖々たる名著
順列組合より確率まで　定價一・八〇 〒・一二
初等解析幾何考へ方　定價一・八〇 〒・一二
初等微分學考へ方　定價一・八〇 〒・一二
初等積分學考へ方　定價一・九〇 〒・一二
初等微分方程式考へ方　定價一・五〇 〒・一二
東京・神田一ツ橋　**考へ方研究社**　振替東京三六六一〇

輝く増米競進會表彰式

興農會主催

入賞十二ケ郡に榮えの優勝旗授與

土の戰士血と汗の結晶

土の戰士として米穀増産に全身全靈を打込んだ農民に報ゆる朝鮮興農會第一回全鮮増米競進會表彰式は南總督臨席裡に六日午後二時から京城府民館中講堂に於て開催された、これより先き興農會側より御手洗會長、山澤農林局長、湯川農事試驗場長、松澤京畿道知事の各顧問、松本金聯會長を初め各理事、評議員、朝鮮軍より倉茂報道部長、京城師團松原經理部長、海軍側栗木京城駐在武官、總督府側から關係各局課長、關係道の農務課長、米作主任技師等約二百名出席、定刻南總督は近藤秘書官を帯同して臨場、國民儀禮ののち嶋元常務理事開會の辭を述べ、別項の如き湯川審査委員長の審査報告あり、次で京畿道を筆頭に入賞十二ケ郡に對して御手洗會長から大優勝旗及び副賞金二百圓が、次いで入賞百六十部落の賞金一等五百圓、二等三百圓、三等一百圓が夫々授與されれば、農民の汗と努力を身を以つて體驗してゐる技術者等の眼は感動にかゞやき、嚴肅の氣がサッと式場を覆ふと見れば感謝の拍手が捲き起る、次で御手洗興農會長の式辭あつてのち溫顏の南總督は昨年の天然は不順であつたにも拘らず官民一致増米目標達成に邁進した結果見事二千四百八十八萬石の實收を擧げたことは決戰體制下に於ける帝國食糧政策に磐石の強みを加へたるもので半島の使命達成上無上の榮譽である、當事者の努力、農民の精勵に敬意を表すると共に益々昨年中の體驗を活かし本年の生産目標二千七百萬石を達成に萬遺憾無きを期されたい旨、烈々の告辭あり、林農會長、松本金聯會長、松澤京畿道知事から夫々祝辭あり、最後に受賞者を代表して、李家開豊郡守から益々精進一路増産に邁進すべき旨の答辭あつて午後四時意義ある表彰式を終了した、なほ朝鮮文化映畫協會では表彰式の狀況をニユースとして撮影するところあつた

帝國食糧政策に磐石の強みを加ふ

使命に照し無上の榮譽

南總督告辭

茲に朝鮮興農會主催に係る第一回増米競進會に入賞部落の表彰式を擧行せらるゝに當り一言所懷を述ぶ、帝國の主要食糧たる米穀の増産確保は大東亞戰爭完遂上益々その重要性を加へ來りたる處、兵站基地半島に於ては夙に朝鮮増米計畫を樹立し鋭意之が目的達成に努めつゝあり、而して昨年は本計畫の第二年目に當れるが時局下に於る農業資材の不足に加ふるに天候概して不順なりしにも拘らずこの間

克く官民一致、増米目標の達成に邁進せる結果見事これら惡條件を克服し、二千四百八十八萬石の收穫を擧げ得たり、之實に決戰體制下に於ける帝國食糧政策に磐石の強みを加へたるものにして、半島の使命に照し無上の榮譽と稱し得べし今茲に表彰を受くるに至れる十二ケ郡及百六十部落は克く國民總力運動の趣旨を體し、勤勞増加、國民皆勞の精神を米穀増産に具現せるものにして、當該部落當事者の努力並に部落農民の精勵に對し深く敬意を表する次第なり

今や大東亞戰爭勃發以來皇軍の向ふ所敵なく、米英の東亞侵略の重要據點は相次いで崩壞し帝國の威武を中外に宣揚しつゝあるは實に感激に堪へざる處なるが今次の事態は帝國の大精神に邁進する大東亞共榮圈建設の大事業にして之が達成の道程は平々たるものにあらず、今後幾多の困難なる事態の發生を豫想せられ而も戰は相當長期に亙るべきを覺悟せざるべからず、而して戰爭目的の完遂に當りては一億一心、必勝不敗の信念のもとに銃後の守りを固くし、決戰體制確立に邁進し臣道實踐、生業報國の至誠を致さゞるべからず

此の非常の秋に當り受賞部落局並に部落は單に本年の成績に滿足することなく、寧ろ此の貴重なる體驗を基礎とし今後の増産に一段の工夫研究を加へ、更に食糧増産報國の一途に精進し、以て本年の増産目標たる二千七百萬石必收上有力なる推進力とならんことを望むものなり、一言以て告辭となす

昭和十七年二月六日

朝鮮總督　南次郎

賞狀

京畿道平澤郡古德面東古里

元東古部落殿

一等賞

審査委員長農學博士從三位勳二等　湯川又夫

時局下半島の一大使命たる増米計畫遂行を期して開催せる第一回全鮮増米競進會に際しては部落民一致協力克く其の實を擧げ克く之が完遂に努めその成績極めて優秀なり仍て茲に審査長の報告を徴し之を贈呈す

昭和十七年二月六日

財團法人　朝鮮興農會々長　御手洗辰雄

一層の努力切望

御手洗會長式辭

本日茲に總督閣下を初め各位の御臨席を迎へて、財團法人朝鮮興農會がその主要事業とする全鮮増米競進會第一回表彰式を擧行するに至つたことは主催者として洵に光榮至極、感謝に堪へない處であります。大東亞共榮圈確立の聖業に於て、朝鮮の負荷する使命は重大である、就中食糧増産問題は帝國の兵站として絶對の使命を有することはいふまでもない

從つて總督府に於ても始政以來之が増産改良に就ては歴代その心力を傾倒し來つてゐるのであるが、殊に現總督に至つてはその産業政策の主力を米穀増産に注がれ、本年は從來實施中の増産計畫を更に擴大強化し、一千萬石の増産を目標とするその劃期的大計畫は既に最後の段階を得たことは洵に慶賀に堪へない處である

朝鮮興農會が米穀の増産運動を主要事業として努力してゐる理由も偏へにこの見地に立つて、總督府の施策を側面より協力推進せんとするものに外ならぬ

顧みるに昨年は非常なる旱天候に加ふるに肥料及び勞力不足の三大惡條件が加重したるにも拘らず、これを克服して各道とともに或は殆んど百に近く或は増米目標を突破し、全鮮としては二千四百八十八萬石の大豐作を確保し得たることは一に各道官民各位が絶大なる苦心努力を拂はれし結果であつて、此の點深甚の敬意を表してやまないものである

こゝに本會の規定に基き審査員長以下審査員諸氏の嚴正公平なる審査を經て、優良部落に賞を授與することは私の最も欣快とする處である。本年以降の増米計畫が昨年以上の大努力を要することはいふまでもなく、帝國が朝鮮に期待する所の大なるを思ひ各道共に更に一層の努力をもつて優良なる成績を擧げられんことをこの機會において特に希望する次第である

昭和十七年二月六日

財團法人朝鮮興農會長　御手洗辰雄

附託の重任完遂

李家開豊郡守の答辭

本日茲に朝鮮興農會主催第一回増米競進會表彰式を總督閣下御臨席の下に擧行せらるゝに當り、この盛儀に列して表彰の光榮に浴しましたことは感激に堪へない次第であります。抑々國力の源泉は農業にあるのでありまして古來『農は天下の大本なり』と謂はれてをりますが、殊に聖戰下における食糧の増産確保は聖戰完遂上絶對的要務であり、而も興農會増産の根底は増米を以てしなければならぬのであります、故に興亞勞力報國であつて

氣候風土好適なる兵站基地半島の負荷する食糧使命は重大なるを痛感せらるゝに鑑みられ、本府においては昭和十五年より六ケ年計畫六百八十萬石の増米計畫を樹立せらるゝや國民總力運動の展開と相俟つて官民一致、増米運動が澎湃として興り、朝鮮興農會側面より之を援助推進せらるるありて益々拍車を加へ、一般農民克く産業戰士たる自覺に徹して國策に順應し、刻苦精勵一意邁進致しました結果、幾多の困難を排除して堂々所期の目標に到達することを得たのでありますが、是偏へに

上局の御指導と貴會の絶大なる御援助とに依るものであつて、又銃後國民として當然の任務を遂行致しましたに過ぎないにも不拘、茲に受賞の光榮に浴しましたことは關係官民一同は感激に堪へない次第であります、懷ふに朝鮮の農業は始政以來當局の施策萬端を盡し、民衆の營農意慾に昂揚せられて日新月歩、改良増殖に驀進し飛躍的發展を見つゝありと雖も其の耕種法に於て又營農組織に於て未だ内地のそれとは比較すべくもなく、開拓すべき土地尚廣大にして増産の餘力亦多分に包藏せられてありまして

本府に於ては本年度更に一千萬石の大増米計畫を進行せられつゝありと洩れ承つて居りますが、是固より當然の進むべき道程であると信ずる次第であります。時は今大東亞戰爭の眞只中でありまして、皇軍の將兵は廣袤幾萬粁の大東亞の天地に死生を超越して只大君の御爲に勇戰奮鬪、赫々たる戰果を擧げつゝありますので、大御稜威の下皇軍の威武は世界を震撼せしめ英國が過去百數十年に亘り東亞侵略の最大據點とせし新嘉坡攻略も將に目睫ならんとする秋であります、この將兵の心を心として眞に半島農民一致團結、滅私奉公の精神に徹して其の職域に奉公する時は

今後更に數千萬石の増米も決して難事ではないのでありまして、亦之を遂行し得ることが半島農民の臣道實踐であり國家奉公の唯一の道であると信ずるのであります、吾人官民更めてこの重大使命に深く思を致し上局の御方針に則り、粉骨碎身不退轉の氣魄を堅持し一意邁往目的の達成により國家附託の重任を全うし、以て本日の榮譽を永遠に維持し、貴會の御趣旨に副ひたいと念願する次第であります、冀くば貴會益々の御指導援助あらんことを、以上蕪辭を申述べて答辭と致します

昭和十七年二月六日

受賞者代表

京畿道開豐郡守　李家[illegible]

各來賓の祝辭

農業報國の成果

金聯會長　松本誠

茲に朝鮮興農會主催第一回全鮮増米競進會の表彰式を開催せらるゝに當りましてその末席を汚し祝辭を申述ぶる機會を得ましたことは私の深く光榮とする所であります。朝鮮興農會に於ては昨年以來増産競進會を企てられ、冬季に於ける畜産副業の獎勵と増産とに大なる寄與を爲さるゝ所があつたのでありますが、今回總督府に於ける増米計畫達成のため其の側面的援助協力を目的とせられまして各道に於ける優秀なる増米郡及び部落を選獎し増米運動の推進に資せられましたことは極めて時を得たる且つ適切なる施策として敬服に堪へない所であります

本競進會の審査結果を伺ひますると増米目標に對する増産歩合は部落に於て最高七割七分又郡に於ても最高三割五分といふ何れも優秀なる成績が擧げられてをります。昨年の天候は七、八月の候に於ては甚しく多雨でありましたがために其の他病害と病蟲害とは相當深刻なるものがあつたのでありますが、幸にして九月以降に入り天候恢復致しまして收穫の結果は實に二千四百八十八萬石といふ近年稀有の豐作を見たのであります。これと申しますのも農家が天候不良或は資材不足等の惡條件をよく忍び只管農業報國の信念を堅持して盡すべきを盡した成果に外ならないと思ふのであります、本競進會に於て選獎せられましたものは素より反當收量等に重點が置かれたのでありませうが

而も優秀なる成績を收めるに至りますまでの背後に於ては農家個々の努苦は勿論であるが殊に部落民を一丸としたる自給肥料の増産増施、病蟲害の驅除、適期作業の勵行の如き一事一物、常に旺盛なる協力一致の共同作業に負ふ所が尠くないと信ずるのであります。この事は今後の農業増産の上にも少からぬ示唆を與へるものと思ふのであります。本日茲に表彰の榮譽を荷はれましたものは百六十部落と十二郡といふことでありますが、之等の郡及部落の農家及之が指導者が一年間を通じ克く寒暑を凌ぎ、不自由を忍び率先躬行以て銃後産業戰士としての面目を完うせられましたことに對し深く敬意と感謝とを捧げる次第であります

今や大東亞戰爭の眞唯中に立ち我が國食糧の自給自足化は極めて重要なる問題であります、就中半島にかける増米は最も重要性をもつものであります。決戰體制下に於て食糧問題が斯くも切實に訴へられてをります秋に際會し、今日の表彰郡部及び部落の各位は必ず増米運動の先驅者として愈々増米報國に邁進せられんことを希望して已まない次第であります。以上所懷の一端を陳べまして祝辭と致します

皆勞協力の賜物

京畿道知事　松澤龍雄

本日茲に朝鮮興農會主催第一回増米競進會表彰式を擧行せらるゝに當り祝辭を述ぶるの機會を得たるは私の最も欣幸とする所なり、今や帝國は大東亞戰爭の完遂に一億官民各その職域において滅私奉公の誠を致しつゝある秋朝鮮興農會は帝國食糧の自給確保を期する朝鮮の増米計畫達成の側面的協力援助を目的として増米競進會を開催し以て増米運動に強力なる拍車をかけられたるは誠に時宜に適したる事業にして本年度の豐作に現はれたる効果は洵に驚嘆すべきものあり茲に滿腔の敬意を表する次第なり、顧るに本年度は稻作期間における氣象は必ずしも順調といふを得ず且つ所要の生産資材に乏しく特に肥料の配給意の如くならず更に時局産業の勃興等に伴ふ農村勞力頗に減少せる等種々なる困難に遭遇したるも各位克く一致協力皆勞の實を擧げ計畫目標を突破し茲に榮譽ある

褒賞を受けらるゝに至りたるは洵に慶賀に堪へざると共に其の血の滲む努苦に對し深甚の敬意を表する次第なり、惟ふに大東亞戰爭は其の緒戰に於て赫々たる戰果を擧げ全世界を震撼せしめたりと雖も戰爭の前途は甚だ遼遠なり、冀くば各位は宜しく國民食糧増産確保の重要なる所以を再認識せられ、益々職域奉公の念を固め一意専心農事の改良に精進せられ以て聖戰完遂に貢獻せられんことを希望し一言以て祝辭とす

増産確保に邁進

朝鮮農會理事　八田吉平

本日茲に朝鮮興農會主催増米競進會表彰式を擧行せらるゝに當り祝辭を述べる機會を得ましたことは私の最も光榮とする所であります。朝鮮興農會に於かれましては夙に米穀の増産に貢獻せんとする目的を以て多額の經費を投じ率先増米競進會を開催せられました所、極めて顯著なる成績を收め茲に其の第一回表彰式を擧げらるゝに至りましたことは洵に慶祝に堪へない所であります。大東亞戰爭下に於て食糧確保の重要なることは今更申す迄もない事でありますが、この秋に當りまして全鮮における米作集團部落中約一千二百部落より第一次、第二次の嚴密なる選拔を經て今回表彰の榮譽を擔はれたる

百六十部落並水稻作付面積一千町歩以上の郡中最も優秀なる郡として選獎せられたる十二ケ郡の成績は實に偉大なるものがあり、特に一等に入選せられたる各部落の反當收量は從來の品評會等にかける成績を凌駕し全く驚異的收穫を示し米穀の増産上輝しき功績を殘されたのであります、而も昨年は天候其の他稻作には必しも順調でなかつたにも拘らず右の成果を擧げ得るに至りたる所以のものは實に農民各位の底力と技能との發揮と農業指導者の涙ぐましき熱誠と勞苦との賜であること勿論でありますが、また興農會の努力も少なからざる貢獻をしてをり、即ち官民一致の限りなき努力と工夫とにより擧げられたる凱歌とも申すべく邦家の爲滿腔の敬意を捧ぐる次第であります

今や帝國曠古の重大時局に方り米穀増産に關し技術其の他の改善に俟つべきもの多く指導者各位は勿論農家の負荷する使命は益々重大性を加へつゝあるのであります、希くは今回表彰せられたる農民各部落並各郡の當事者各位はもとより一般關係者更に打つて一丸となり今後尚一段の精進と努力とを以つて農業報國の誠を致し國民食糧の増産確保に邁進せられんことを望む次第であります、聊か蕪辭を述べて祝辭と致します

米産道の譽高し

増收五分二厘　全北第一位

朝鮮興農會第一回増米競進會の成績において二千六百萬石の生産目標に對し二千四百八十八萬石の成績を擧げたが京畿、全北、全南、黄海、慶南の五ケ道は目標生産目標を突破する好成績を收め全北道は増産目標に對し増收歩合五分二厘増で全鮮第一位を獲得「米産全北」の譽れを獲得した、即ち次の如し

道名	増米目標に對する増收歩合
全北	五分二厘増
全南	三分五厘増
慶南	二分三厘増
京畿	一分一厘増
黄海	二厘増

なほ各道一郡の選に入賞した京畿道開豐郡外十一ケ郡の増米目標に對する増收歩合は次の如き成績を收めた

郡名	増收歩合
京畿開豐郡	一割三分
忠北鎭川郡	二分
忠南禮山郡	四分
全北扶安郡	三割五分
全南咸平郡	二割五分
慶北永川郡	一割一分
慶南南海郡	七分
黄海甕津郡	三割一分
平南順天郡	▲二分減
平北慈城郡	一割三分
江原春川郡	▲一分減
咸南咸州郡	▲一割九分減

咸北道は凶作のため競進會から棄權した

輝く表彰式——第一回全鮮増米競進會式場に於て開會の辭を述べる嶋元常務理事

部落最高七割七分　郡の最高三割五分

湯川審査長審査報告

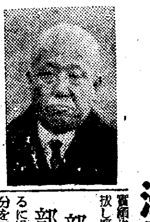

朝鮮興農會に於ては朝鮮米穀増産計畫に即應し増米競進會を開催せられ不肖之が審査長として茲に審査の概況を報告し得るは余の最も光榮とする處なり、今回の出品は咸鏡北道を除きたる十二ケ道にかける米産部落並に郡とし部落にありては出品點數三百九十部落に付き部落生産擴充計畫による米穀生産目標に對する増産歩合並に反當實收高に重點を置き其の他増米重要事項の實施狀況をも勘案し郡にありては出品點數廿四ケ郡に付、郡増米目標に對する増産實績歩合の優良なるものを夫々選拔し褒賞せり

部落審査成績

部落審査の結果を通覽するに増産歩合に於ては最高七割七分を示し一部落平均反當實收高に於ては最高三石二斗八升にして著しく優秀なる成績を示せり、實に之等は増米計畫遂行上増米の要諦たる健苗の育成、密植の勵行、肥料の合理的施用、病蟲害の防除並に適期作用の必行等各般の獎勵事項をよく認識し部落民一致協力の下に増米報國に邁進せると共に種籾の消毒、集合苗代の設置、適期移植、病蟲害の防除並に中耕除草等に付ては國民皆勞精神に則り共同作業を以て之を實施し、尚肥料不足に對しては自給肥料の増産増施、深耕等により之を補ひ實に涙ぐましき努力を以て能く昨年の不良天候を克服し、斯る増産を擧げ得たるものにして衷心の敬意を表する次第なり

郡審査成績

郡審査の成績は郡増産目標に對し増産實績歩合最高三割五分を示し、冷害風水害等の災害を見たる道にありても優秀なる成績を示し、克く郡官下官民一致協力完全なる指導機構組織の下に總力を擧げ増米の指導獎勵に當りたる結果斯る優良なる成果を擧げ得たるものといふべく、部落成績と共に『爲せば成る』の貴重なる實例を示したるものにして朝鮮増米計畫完遂上誠に慶賀に堪へざる所なり、審査の結果は部落百六十點郡十二點を夫々選拔褒賞せり右表彰あらむことを奏請す

船舶　劃期的な建造

寺島遞相橋本氏に答ふ

貴族院豫算總會　六日午前

【東京電話】六日の貴族院豫算總會は午前十時十一分開會、大河内輝耕子（研究）鋼船問題について質問、岸村法相、岸商相より答辯あり

建部遯吾氏（同成）第一に心理的人口方策、第二に人口の量と質の關係について、第三に斷種法を再檢討する意思ありや否やについて問ひたい

小泉厚相　人口政策について心理的方面を考へて行かねばならぬ點については同感である、高き創造性をもつわが國民性に創造的觀念を下して處理して行きたい、ことに大東亞戰爭の目的完遂のために大東亞精神を堅持することに重點を置く民族觀を確く、人口の量と質の關係は一定せる説がなく量と質とをうまく調和させるやうな方法はむづかしい問題であるが、斷種法について十分研究する、斷種法は施行以來まだ年月淺くこれを適用された人も少く、今急にどうするといふこともないが將來再檢討の必要があると思ふ

橋本辰二郎氏（研究）昭和十七年度の造船計畫を伺ひたい

寺島遞相　造船量は直に海軍の造船計畫に密接な關係ある故にその數量を示すわけには行かぬが、造船量は支那事變中を通じ大體世界第三位、時には英國に次ぎ第二位を維持して來たが、その後事態の變化に備へ海軍軍備の充實を必要としたために造船は若干の遲延を來した、すなはち資材勞力を重點的に軍の方に向け現在船舶を能率的重點的に運行して來たが生活必需品などの不足はやむを得ない、そこで海運の國家管理を斷行し一元的に國家の要求する方に使用したいと思ひ海務院を設けた、同時に運輸の方に於て特殊法人を設け民間の實力者經驗者に行はしめる方策を樹てた、造船の方は今日大きな造船者はほとんど海軍の管理下にあり勞働者もほとんど全部被徴用者である、現在船舶の不足は事實であるが、戰時決して悲觀してはゐない、戰時中は海軍の方で資材勞力などを一元的に管理することになつてゐる、將來の計畫は最近一兩年の如きものではなく劃期的な建造進捗を擧げ得ると思ふ、これは米國の如き空元氣なものではなく資材の點からも勞力の點からも現實に出來る計畫である

かくて午後零時四分休憩

午後一時三十九分再會

大河内輝耕子（研究）昭和十五年八月決定した經濟新體制要綱に基く方針は一時的か恒久的か、戰後もその方針を存續するか

鈴木企畫院總裁　事態の進展につれ要綱の方針も變遷することはあらう、戰爭の進展につれ新たな構想を樹てゝゆきたい

大河内子　中小商工業の整理統合方針如何

首相　中小商工業存續の重要性は感じてゐるが國家總動員の見地から必要なる部分においては必要な整理統合を行つてゆく、私有財産の否定などは毛頭考へてゐない

曾我祐邦子（研究）町會、隣組などを法制化することは弊害を生ずると思ふが如何

内相　町會の監督は勿論政府が行ふ、今後とも運用の改善に意を用ひる

曾我子　隣組の規則を再檢討されたい

成田内務省地方局長　部落會、町内會の取締りには昨年十一月嚴重な通牒を發し特に會員を除名したり強制したりすることのない樣注意した、隣組の規則は内務省において一元的に極めるよりは地方長官に任す制度がよいと思ふ、町内會、部落會などは自然發生的に出來たもので話し合ひにより圓滿に事を運ぶことが望ましい

河田烈氏（公正）赫々たる戰果をかち得るに至つたのは平素の訓練、研究の賜と思ふ、そこで犧牲者に對し名譽の表彰を行ふ途はないか

首相　平時の殉職者の優遇に關しては政府ならびに軍部はこれを犧牲者の遺家族に對し賞與金などの方法により相當の途を講じてゐる、從來の例によれば潜水艇、航空機の犧牲者には叙勳の途がある、また其他の者にも祭粢料を御下賜になつてゐる

出淵勝次氏（同和）より對ソ關係につき質し東條首相より速記を中止して答辯あり次いで

伍堂卓雄氏（研究）技術院を充分活用し科學技術行政の中樞機關たらしむべきである、技術院の豫算中研究費は八百萬圓であるがこれは極めて少額である、豫算増額が困難であれば一案として民間會社などにつき研究資金の技術償却をなさしめる方法を考へてはどうか、またこの技術償却を認めて會社經理統制令の改正をしてはどうか

首相　技術院は今後科學技術向上のうへに活用して行きたいと思ふが民間技術を一元的に統合するなどのやり方については今後更に研究したい、技術の償却は御意見としては考慮する

かくて午後二時五十二分散會

けふの兩院

貴族院　本會議なし、豫算總會午前十時開會、質疑を續行、各特別委員會午前十時より米穀、國民體力、増税、國民更生金庫、南方開發金庫の各特別委員會を開く

衆議院　本會議午後一時開會、日程變更して各派協同提案の陸海軍將兵訓練中殉職者に關する決議案（安達謙藏他百三名提出）を上提、全會一致可決して散會、委員會午前十時より決算、建議、米穀、日銀、國税、勸銀、民法の各委員會を開く

倉島情報課長　來る十日東上

内閣情報局主催の全國情報課長懇談會出席のため倉島總督府情報課長は來る十日午後零時五十五分京城驛發列車で東上、十六日の同懇談會に臨んだのち引つゞき關係各方面と事務打合せを行ひ歸途十九日伊勢神宮に參拜のうへ廿一日歸城の豫定

借方貸方

南方の資源を共榮圈内で如何に合理的に消化するかといふことが具體的に問題化してゐる▲錫、銅、クローム、石油といつた軍需資源は直接戰爭を賄ふものだから▲早急に開發して吸收する必要があること勿論だが▲ゴム、米穀といつた物資で直接戰爭に關係のないものは▲戰爭遂行中に消化し切れないものである以上▲或る程度の生産制限もやらなくてはならぬ▲しかし生産過剩になるからといつて生産を中止することも住民の生活を奪ふことになるから考へなくてはいけない▲從つて或る程度までは依然生産してストックして置くより外はない▲近東に出た聯合軍と印度洋を制した日本軍がスエズあたりで歡喜の握手をする日もあると思はれるから▲さうなれば地中海の制海權を握つた樞軸國側に東亞の物資がドシドシ流れるといふものだ

M印スチールボール　1/16吋－3吋　（カタログ進呈）
製作發賣元　三輪鋼球商店
大阪市西區阿波堀四丁目一四番地　電話新町(53)3026番

柘社印・組合印
八分角　五分角　丸五分
東中牧第四區部落會印
五分　金七十五錢
六分　金九十五錢
七分　金一圓十五錢
一寸　金一圓六十錢
一寸二分　金二圓四十錢
（カタログ送呈）
甲府市　山梨水晶株式會社

便秘を快通すると頭が輕くなる
朝鮮半島の農民は、飢饉の時には山から掘り出した粘土を餅のやうに練つて食物に混ぜて食べる。滿腹感を遇ふに急で更に後の祟りを顧みない。これを繰り返してゐると粘土が腸壁にへばりつき便通がとまり大腸のごとき膨れ腹となつて死亡するとは氣の毒な話である。
世間には結構な飲食を食べながら、その大部分を排泄物となし榮養不良となるばかりか、粘土食同樣に宿便を腸壁に密めて固な便秘となる人がある。トーチカ便秘とでも名付けたい頑固な便秘に固くへばりついた宿便は腸の蠕動作用を妨げ便通を止めるので、腸内の腐敗醱酵が旺んになり、惡血と毒素が血管を通じて腦の毛細血管に運ばれる。
便秘で死亡した人でも千人のうち九百人以上がこの腦出血に冒され生命の危險に瀕されてゐる事實は解剖學の權威川上博士の研究で明らかである。
新鮮菌の活用
下劑をかけても浣腸をしても古い宿便は却々除れないが、最近の發見として、一種の微生物を腸に送りこんで宿便を取除かせる方法が成功を告げてゐる。それに使ふ微生物としてはイースト菌が一番よい。生きたイースト菌の腸管内にがける膨張力を利用すると、トーチカのごとき宿便も征伏され快通となる。快通すると頭腦が輕くなり食慾を喚起し榮養を増進する。
無代贈呈　左記研究所にて發見した新聞名を記しお申込次第イースト菌の詳細解説書及び健康運動のための『體位向上』を無料送呈致します
服菌　御希望者は都會地は御近所の藥店で求められますが、品切地方は御手數でも「京城日報」で見た旨記し左記直販部に振替かカワセで御注文下さい。藥價は約一ケ月分金二圓と金一圓九十錢にて送料不要
京城府寺町一丁目六六　新鮮菌申込所　京城學術部　振替京城一〇三三九番
京都府下宇治村五ケ庄　研究と培養　マルキイースト菌研究所
新鮮菌劑　イースト錠

眼藥　各種眼疾に
本劑は眼病治療の條件たる殺菌・消炎・鎭痛・收斂等の作用を具有し、老幼いづれにも適する新眼藥です。
癒りが早く、點眼感がサッパリとして氣持よく連用しても習慣性を伴ひません
眼疾の治療と豫防にスマイルを
二五錢　四五錢
自動點眼裝置の便利な携帶容器入りです
スマイル
總代理店　株式會社　玉置商店

スルフォンアミド劑の大量療法に！
靜脈用　ポンジール注射液
本劑は一回〇・六瓦－一・〇瓦の大量を靜脈内に注入し得るが故に内服スルフォンアミド劑の企及し得ざる効果を期待せらる。
適應症　急・慢性尿路疾患、丹毒、敗血症、中耳炎、膀胱炎、腎盂炎、産褥熱、其他化膿性諸疾患に賞用せらる
包裝　一號（5% 10竓）5管入　10管入　50管入
二號（10% 10竓）5管入　10管入　50管入
製造元　萬有製藥株式會社　東京都日本橋區本町二丁目
總發賣元　東京市日本橋區本町三丁目一〇〇番地

"松陰"を說く

女教師と語る丸腰の鈴川さん　ひよつこり南山校へ

次代を背負ふ小國民こそ眞に大東亞建設の指導者だ、この指導者をして育成發展せしめる者は家庭にあつては母、外にあつては實に國民學校の先生たちなのだ、さればこそ明治維新は婦人の啓發と教學刷新について聲を大に叫んだではないか―明治維新の先覺者吉田松陰に私淑し松下村塾精神把握に自己錬成の手をゆるめない鈴川司政局長は已むに止まれぬ

至情 もだし難く六日午後四時半、和服姿も氣輕にひよいと京城南山國民學校を訪れた

「私には私なりの人間錬成の方策がある、獨善的な教育論ではあるが少しでも皆さんのお役に立てば幸ひだ」

これが"人間鈴川"の信念だつた「國民學校の先生にとつて今日ほど重大な時期はないと思ひます、今後の日本を背負つて起つのは小國民たちです、その小國民たちに八紘一宇の大御心を徹し眞の皇民たらしめるのは實に皆さんの双肩にかゝつた重責です」

餘暇 をみて職域外の錬心やる方なく皇民錬成運動を敢行した和服丸腰の鈴川さんは例の人情味溢れる口調で語り出す、赤津校長以下全校職員がグルリと卓を圍む

『全くの個人的な催しですから固くなられちや困る、さアお茶でも飲みながら聞いて下さい』物靜かな鈴川さんの口調に和やかさを寄せて微笑みあふ女教師、煙草に火を點ける男の先生もある、柔い口調のなかに烈々たる氣魄を籠めて"吉田松陰を語る會"が始まつた、松陰先生の人格を說き

至誠 憂國の思想を語つて知らぬ間に崇高なる錬成道場を描き出してゆく鈴川さんの熱辯に先生方の臨時教室となつた應接室にはいつしか浩然たる氣魄が漲つてゐた、感激の瞳と共に時は流れて六時半、鈴川さんは歸つて行つた

時があつたら國民學校の先生と膝つき合せて小國民の指導方法について語りたい―といふ人間鈴川さんのこれは第一回の試みだつたのだ【寫眞＝女教師と語る鈴川さん】

叺より繩に重點

前線將兵の勞苦を偲んで是非やつてくれ　朝鮮軍から要望

昨年は米や麥がよくとれた、何十年振りでの豊作であつた、だが半島二千五百萬の農民達に殘されてゐる大切な仕事は何といつても繩叺の增産にある、殊に朝鮮軍當局では繩叺の增産が食糧品を入れ第一線の兵馬用に當てられる重大な役目を持つだけでなく幼い子供達にも銃後の務を果すといふ生きた愛國教育にもなり勤勞の美風を養つてしかも戰爭に從事する兵士へ間接に協力する名譽ある仕事であるだけに是非とも繩叺の增産に最後の頑張りをみせるやう次の如く要望してゐる

去年は總督府が一億目標に今一歩といふところまで漕ぎつけた涙ぐましい努力には感激してゐる、本年は軍當局でも一月中に所要の半數を必要とするので是が非でも增産に協力して貰ひたい、特に叺よりも繩の方の重點を置いて戴きたい、また夜業に必要な石油の不足は關係官廳で考慮中であり出來た品物の運搬とか檢査とかについても色々意見もあることゝ思ふが陸軍倉庫とよく相談して明朗にやつて貰ひたい、軍用叺は海外に送り出されたり或は自動貨車に積んで長い途を運ぶのであるから堅牢で目のすかない立派なものでないと困るが軍隊でもこの繩叺は特に大切に取扱ひ古叺の回收は叺を返さねば米や麥を渡さぬといつた工合にやり再利用の繩は丁寧に解いて二度も三度も使つてゐるのでこの苦心を知つて一層の御協力をお願ひする次第だ

一億六千萬突破

一月末現在　全鮮の郵貯

大東亞戰必勝の決意を反映して全國郵便貯金は本年一月に入り未曾有の好調を示した、昨年末八十九億三千萬圓であつたが一月十三日には九十億圓になり四日後の十七日には九十一億圓を突破、五日後の廿二日には九十二億圓を超え更に七日後の廿九日には九十三億圓に躍進して僅か一ケ月間に三億八千七百萬圓といふ記録的な激增振りを示してゐる、一月卅一日現在で九十三億一千八百八十四萬圓となつたが、半島の郵貯も全鮮千餘の現業局員の獻身的努力と大衆の貯蓄熱を反映して一月末日現在で一億六千六百萬圓を突破するといふ好成績をあげてはゐるが全國に對し一分七厘四毛では情なさすぎる、なほ一ケ月間の純增は一千百萬圓で全國に比べると二分九厘四毛である

新京大同學院生寄城

新京大同學院第十四期生として入學する日系五十三、滿系十、鮮系二十三名の一行八十六名は松浦教授に引率され東京より滿洲への途、六日朝寄城、五日夜着した第一班と合流して午前十時三十分總督府を訪問、南總督の訓示を受け同正午より府民館に催された東亞クラブ招待の歡迎會に出席の後市内を見物をして午後七時三十分京城驛發列車で新京に向つた

斜に走つた敵機

―わが戰闘機を恐れて遁走―　モールメイン空の突入記

【〇〇基地六日同盟】皇軍の地上部隊は卅一日早くも敵要衝モールメインに進入、これを完全に占領したが、わが陸鷲林部隊町田正義中尉機（名古屋市出身）吉ケ江恁次郎軍曹（佐賀縣出身操縱）は戰況偵察連絡のため四日午〇時某基地を出發した、記者は同機に搭乘を許され空からモールメイン進入を行つた、空は多少の層積雲が見えるが、まづ上乘の飛行日和だ、飛行〇〇分、いよいよ皇軍苦戰のジャングル地帶だ、高度は〇〇メートル、機上では地上とはくらべものにならぬ涼しさだ、密林の濃緑色のなかに

紅葉 した樹が美しく模樣を描いてゐる、その密林中に細い折りの道路が時々眼下に見える

やがて 機は 飛行場の眞上にきた 同乘の町田中尉が『あれが皇軍進撃の道です』と教へてくれる 視界が利かなくなつた、目指すモールメインはもうすぐだ、サルウイン河が右手に見え出した十二時五十五分モールメイン上空に達した、街には人影はないが多少皇軍と思はれる十輛ほどのトラックが道路を走るのがみえる、モールメイン西方のサルウイン河中に一千トン級の船が一隻横倒しに鯨のやうな船腹を空に向けてゐる、激戰の跡が偲ばれ目頭に熱いものを感じた

掩護 のわが戰闘機を恐れてか一機の機影も發見せず遁走した、機は大きく下つて皇軍の合圖をしたが矢張り答へるものがない、町田中尉が『着陸して見ます』といふ 吉ケ江軍曹がじつと下を見る、滑るやうにして無事着陸、格納庫の合間から盛んに手を振つてゐる眞つ黑い顏が幾つも見える、機が停止すると地上部隊の勇士がかけつけてくる、どの顏を見ても眞つ黑く土人のやうに陽に灼けて齒ばかり白く光つてゐる、誰も嬉しさうだ、一時卅分町田機は任務を終つて離陸した、振り返ると地上で皇軍部隊の振る日章旗が見える、峻山河を踏み越えく持つて來た日章旗だ『兵隊さんよ力の限り振つてくれ』……萬歲萬歲の嵐を受けて打ち振る日章旗もさぞ滿足してゐるだらう

叺より…

又も赤誠の翼三機

愛國機獻納熱に和して地方から贈つた赤誠の翼三つ、京畿道利川郡民一同からなる最新式戰闘機一機京畿道利川號（代表者德山昇平氏）と[illegible]一同の戰闘機一機（代表者林潤平氏）全北益山郡裡里邑民一同の戰闘機一機が五日それぐ代表者が朝鮮軍司令部を訪れ獻納の手續きをなした

陸鷲へ五萬三千圓　專賣聯盟員の赤誠

京城地方專賣聯盟員一同は愛國の赤誠を翼に乘せるため六日午後三時地方局長佐々木高治氏が代表となり五萬三千圓を國防獻金として獻金、その他恤兵金として七百三十三圓十七錢をも獻金した

人物養成に御内帑金下賜　滿洲國皇帝陛下の思召

【新京特電】滿洲國皇帝陛下には大日本帝國紀元の佳節にあたり現下の軍人時局に人材を養成し民力を涵養する有難き思召により御內帑金一封を御下賜あらせられることとなり六日午後二時卅分張總理、武部總務長官を宮廷に御召しになり宮內府大臣より金一封を張總理、總務長官は二時四十分皇帝に謁見仰付られ謹みて御禮を言上、三時卅分國務院に臨時國務院會議を開き有難き思召を體して御意に副ふやう協議の結果、建國十周年記念事業に育英資金を創設することに決定した なほ皇帝陛下には康德元年の大典に際し恩賜救濟基金の御沙汰

斷然多い理科志望

城大入學願書に見る學生動向

戰時下の學生はどんな動きをみせてゐるか―城大豫科では一月卅一日入學願書を締切りこのほどその集計を得たが、戰時下新入學生から窺く學生の動向は理科の昨年度志願者千三百廿八名に對し本年度は二千五百九十二名と約千餘名の增加振りを示し、これに反し文科は昨年度の九百八十七名が本年度は八百八十八名と減じて戰時下の學生が理科方面に深い關心を持つことを示し、時代精神に起ち上る兵站基地半島青年の自覺と認識を如實に物語つてゐる、更にこの時代のスポット・ライトを浴びた理科關係を內譯してみると、乙類定員八十名に對し八百四十八名の志望者を示して醫學方面に向ひ、甲類は定員八十名に對し八百五十六名の多數志望者を擁して多くは應用化學、鑛山、冶金、機械など生産に直接關係する應用科學方面に向ふ者が斷然多數を示してゐるのは頼母しい限りだ

大東亞戰爭初の海軍葬

【佐世保電話】大東亞建設の礎石となり水つく屍と散華した佐世保鎭守府所屬松本宗兵曹長以下〇〇の海の英靈を合祀する合同海軍葬儀は軍事參議官吉田善吾大將谷本佐鎭長官を葬儀委員長として六日午前十時から海軍佐世保鎭守府において佛式により嚴かに執行された

この日は遺族をはじめ軍官民多數參列、葬儀委員長谷本長官、吉田大將、支那方面艦隊司令長官（代讀）平田中將小湊佐世保市長等の弔辭あり海軍大臣、軍令部總長、鎭守府長官、管下各縣知事の弔辭贈呈および弔電披露ののち參列者一同起立裡に海軍々樂隊の

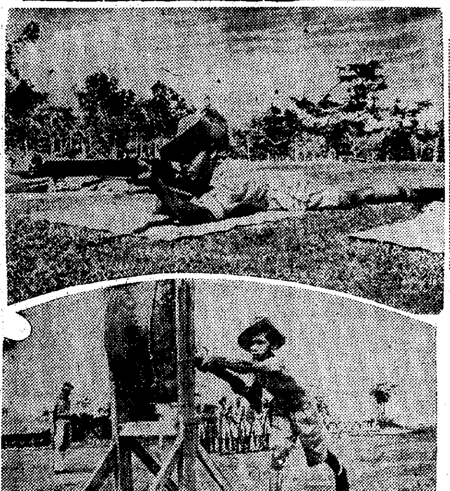

ジョンブルへ一撃

今こそ起ち上つたマレー兵の銃劍術と射撃訓練＝朝鮮軍提供

ビフテキもろ共

◇…わが爆撃に吹き飛ばさる　膽を冷やした濠洲軍航空將校

【マレー〇〇基地六日同盟】さる一日マレー半島東海岸エンダウ附近で捕虜となつた濠洲軍航空將校が五日〇〇基地に護送されて來た、メルボルン生れスパアジョン大尉といふ廿四歲のパイロットで（？）者は、わが荒鷲の正確無比な爆撃の模樣をはじめ陸海の運命を目前にするシンガポールの形相を生々しく語つた、以下は記者との一問一答である

問 日本軍をどう思ふ

答 よくやつたといふ言葉につきる、これは事實が證明してゐる

問 日本軍の爆撃の模樣は

答 他の所はよく知らぬが、われわれのゐたセンバワン飛行場ではこんなことがあつた、一度はちやうど晝食の時だつたが、自分の眞ぐ傍に大型爆彈が落ち、ビフテキを食卓とともに吹飛ばされた、もう一度は空襲警報が鳴つたので防空壕に入つてゐた

…やらずに避けるか

答 日本の戰鬪機は非常に勇敢で操縱が實にうまい、常に頭を使つて急所を狙つてゐる

問 シンガポール市街の狀況は

答 詳細なことは分らないが、バター、チーズなども切符制になり食糧が一番不足してゐるやうだ、それに毎日毎晩の空襲で市民は非常に疲れ切つてゐる

嗚呼影山機曹【京城】

南洋群島方面で戰死

歷史的必勝を誇る大東亞海戰に光輝ある帝國海軍軍人として挺身參加し、勝々の武勲を樹て南洋群島方面においてつひに壯烈なる戰死をとげた影山潤三等機關兵曹（山形縣西村山郡谷地村出身）の戰死が五日鎭海警備府から公表された、影山三機曹こそ京城最初の大東亞戰海軍戰死者である、府内舟橋町二六五の實家には母堂キヨノさん（[illegible]）令兄吉雄氏（[illegible]）令弟春男君（[illegible]）令妹翔子さん（[illegible]）が居り また令弟止君は目下海軍志願兵として〇〇に日夜猛訓練をつゞけてをり翔子さんも日本赤十字看護婦として從軍昨年一月歸還し九月まで京城赤十字病院に白衣の天使として勤務してゐたといふ軍國の一家である、舟橋町の自宅に遺族を訪へば母堂キヨノさんは軍國の母らしく涙も見せず次のやうに語つた

『潤はあつさりした明るい皆に好かれる子供でした、立派に死んでくれたこと思つてをります、一月のはじめに慰問袋を送つてやつたのですが、着かないうちに死んでしまひました、戰友の方たちが代りに食べてゐて下さるでせう、本籍から通知があつたので頂く弟の正に戰死を知らせてやつたところ、兄の分まで働くから、といふ返事が來ました、御國に捧げた身體ですが、せめてシンガポール陷落まで生かしておきたかつたとそればかりが心のこりです』【寫眞＝影山潤二等機關兵曹】

引つぱり凧の人氣

前線に活躍する臺灣報國團

【バタアン戰線〇〇六日同盟】バタアン半島の敵陣を鐵壁のやうに圍む〇〇の嶮さが敵のやうな任務をふさぎながら〇〇の兵隊さんに協力して武器の運搬整備に甲斐々々しい活動をつゞける本島青年の一團がある、去月十八日リンガエン灣に上陸した臺灣特設勞務報國團がそれで長田隊長を中心に計〇〇〇名、何れも皇軍の進撃に追從してトラック、貨物、彈藥の運搬からさては糧秣までやつてのけるといふ活躍ぶり、その甲斐々々しさが重寶がられて各部隊から引つぱり凧だ、午前六時半に起床して點呼、宮城遙拜、勅諭奉唱ののち朝食、御詔勅讀め、朝食が濟むと午後八時半の消燈までひつきりなしの作業が續けられるがそれでゐて一人の病人も出ず衞生狀態も頗る良好炎天に灼けた褐色の双腕もたくましく南進國策に沿つて將來は南洋開拓に挺身する希望をもつて中には皿着志願したものもあり、團員の六十パーセントは比島に踏み留まる決意をもつてゐるといふ

五穀豐穰祈念祭

【東京電話】昨秋新穀を各戶に配り五穀への感謝運動を起した大政翼贊會では來る十七日宮中において畏くも 天皇陛下五穀豐穰を祈らせ給ふ日を期し全國的に五穀豐穰運動を國民運動として展開する、當日東京では午後一時半明治神宮で祈念祭を行ふほか全國各地でも翼贊會支部が中心となつて同樣の祈念祭を行ひ、學校、職場、隣組などでも各五穀豐穰の祈念祭を行ふことになつてゐる

『防空强化について』　三橋局長放送

敵機から國土を護れ―の合言葉をもつて總督半島では去る一日から防空强化促進運動に入り、各方面とも一段と緊張味を加へてゐるが半島の治安確保に心魂を傾けてゐる三橋警務局長は九日午後七時半から京城放送局のマイクを通して『防空强化について』と題し約十五分に亙り全鮮二千四百萬愛國班員へ國土防衞の重責を强く喚起するやう懇へることになつた

話題特急

☆……去る一月十四日から廿五日まで京畿、京城、京城の各商業學校生徒三百名が街頭に進出し京城府内の中、小商工業者の實態調査を行つた

☆……その調査は業種、資本金、開業年、收入割合、賣上高、營業、從業員、現況、將來の見透し等でその結果は府當局へ報告された、府では集計中であるがこれにより府内に專門店の少いことが判つてきた

☆……と、云ふのは府内商店の大多數は何れも多角經營をなしてゐるのである、それがよいか、惡いかは別として、この根幹をなすものは融通性であらう、と判定されてをり、これは京城の商店街の一大特色だとも見られてゐる

魔の浮流機雷を追ふ

"眼を皿に"も空し　收穫は主なきボート

【〇〇にて濱田、新島特派員發】百二十餘の尊い生靈と日本海の女王氣比丸をあたら海底の藻屑と化した日本海上空前の悲劇事――氣比丸遭難事件は未だ我々の腦裡に生々しく殘つてゐる、而も事件發生の現地にあつて遭難者達のあの痛ましい姿を、遭難の模樣を親しくこの眼で見この耳で聽いた記者にとつて氣比丸事件から受けたあの衝撃と興奮は終生忘れられる事の出來ない一事であつた、事件後既に滿三ケ月は流れたが故意か謀略か過失か魔の浮流機雷はなかなかにその姿を絶たず、昨年八月以來我方に拾得されたその數は既に百八十餘個の多きに達してゐる

而もその被害は獨り氣比丸だけでは無い、大小幾多の船舶が觸雷沈沒して多くの人命と貴重な資材を烏有に歸せしめたのみならず、內鮮聯絡の樞軸たる日本海ルートの安全を脅かし且つはまた朝鮮、いな本邦漁業の大宗たる鰮漁業を初めその他各種漁業に猛烈な打撃を與へてゐるのだ、この人的、物的な大損害を招來した原因はそも何であるか、云ふまでもない即ちソ聯製魔の浮流機雷である

我政府當局では事態を重大視しソ聯當局に對し嚴重なる抗議をなし目下外交々渉中であるが、談判は遲々として進まず未だに解決を見ない、一方現地漁民としてもこのまゝに放任出來ず速かにその危險を除去する必要あり、咸北道當局ではこれが對策に就て本府と協議中のところ愈ゝ去る五日から一齊に沿岸の掃海作業を實施した、五日早朝七時過ぎ記者は〇〇

岸壁から 船に乘つた身を包むやう冷い氣と物凄い西北風だ、港内ですらひどい白波を立ててゐる、船といつても十二噸の小さいポンポン船、港外に出たら風浪は一段と烈しく物凄いローリングだ

〇隻から成る我等の掃海船隊は一列横隊に隊形を整へて〇〇沖から一路南方にコースをとつた、木の葉の樣に揺れる船の甲板には絶えず洋上の漂流物を狙ふ監視の眼が注がれてゐるが一向にそれらしい物は見當らない、大うねりの上を飛ぶやうに飛ぶ海鳥の群れのみ空しく視界を去來する、正午過ぎ目ざす〇〇岬沖に來た、この航程二十餘浬、どうやら掃海第一日は遂に目ざす機雷にお目にかゝれさうもない、船醉ひと失望と睡氣が一緒になつて遂に船室に潛り込んでしまつた、目が醒めたら船は再び〇〇沖に歸つてゐた、逆コースをとつて北上掃海をやつて來たのだが結局第一日はボート一隻を拾得しただけ、午後五時〇〇港に入港した

最後にこのソ聯浮流機雷とは一體どんなものか

昨夏以來 咸北沿岸に浮流して來た機雷は大體大型と小型との二種類に大別出來る、大型には觸角のあるものと無いのとある、觸角機雷は上部に五つの觸角があつてこれに觸れたが最後恐らく爆發して優に五千噸以上の汽船を撃沈或は航行不能ならしめる大きな威力をもつてゐる、氣比丸が觸雷したのはこれだ、小型機雷は上部の觸部に特殊器があり、これに觸れると爆發して優に八百噸級の船なら沈沒するといふ威力をもつてゐる、なほ今次の掃海は咸北沿岸を五地區に分け各〇隻の船隊をつくつて行ふ廿五日間に亙る掃海を續けることになつてをり、この他一般の船舶もこの浮流機雷を發見して現航、又は危險を感じた者に對しては朝鮮總督の賞狀と金二百圓の賞金を贈與して現航に要した費用は一圓に付き十錢、我らの湖水日本海からこの禍を驅つてゐる、兎もあれ一刻も速かに撲滅して安全なる航行の確保を期しなければならぬ【寫眞＝洋上に機雷を探す】

鹽値上げ 鹽が六日から一〇錢値上となつた、專賣局では京城府内の小賣値が今まで一斤六錢のものが七錢に、天日鹽煎熬鹽が同樣七錢にそれぐ一錢の値上げである

大福海上火災保險　本社大阪・京城支部京城黃金町

無線講義　獨學で無線通信士 技術者となれる　東京無線技術學校 校出版部

二月號發賣 特價五十錢　短歌研究　詩歌と國民的感動

二月號發賣 特價五十錢　俳句研究

東京市芝區新橋七丁目・改造社發行

生徒募集　官認 昭和中等學院　◎商業部　◎中學部

犬を買ふなら!! 日本軍犬用大　日本畜犬合資會社

東洋音樂學校 男女生徒募集

株式名義書換並ニ質權ノ登錄停止公告　朝鮮中央無盡株式會社

製樽機械　木工機械　帶鋸・丸鋸　砥石　鑢　沖商店

上木建築請負業　◎菅松組

地方配給所至急設置　◎興亞特許品朝鮮總配給所

クロダ齒科

ヨット鉛筆　サツと斬れる日本刀　スツと書けるヨット

佐藤内科　院長醫學博士 佐藤小五郎

公告

國策代用車　乘合馬車 各種　合成工作所

心臟に胸熱に　抗病ホルモン　心力

あなたはどちらをとるか　赤玉ポートワイン本舖 株式會社 壽屋

武田產婦人科病院　武田產婆學講習所

天下無敵胃腸病に　胃腸病に永年苦しむ人へ　慢性胃腸藥　タイト　隈田春日堂

海綿　湯澤商店ゴム部

夢茸トニク

電力節約器　プリズム環

第九期決算公告　惠山鋼業株式會社

京城版

明年度府豫算
戸別税の増徴必至
郷土防衛の緊急施設に重點

昭和十七年度豫算の編成に京城府内務課では田中課長以下係員は連日午前一時の深夜に至るまで豫算を續け既に内務、衛生、教育、勧業、社會各課の査定を終り土木、統計、水道等下水部關係のみが殘つてをり府尹、總務部長の査定も今月末ごろから行はれることになつたが來年度は戸別税附加税増徴は必至の情勢にあることは注目されてゐる

郷土の防衛、物資配給の圓滑化、總力運動の強化等々決戰態勢へ即應した來年度豫算は收入を伴はざる事業が多くこれと共に稅制改正に伴ひ來年度から十五萬圓（十六年度）の地方財政補給金の減少、不動產取得税、營業税、車輛税の減收等による財源の弱化に基き勢ひ戸別税附加税の増徴は必至となつてゐるのである、また手數料等の増徴により財源捻出を圖ることともならう

戸別税附加税は十六年度八十萬圓を計上、一戸當り三圓八十錢となつてゐるが來年度は三、四割の増徴となる見込みで約五萬圓程度の徴收を受けるものと見られてゐるが他の都市に比較すると未だ低く決戰下銃後の施設完備に向けられることになるので、この程度の負擔は當然のことであり來年度は「決戰」に銃後の意氣を揚げることにならう

聖風吟社創立記念詩吟劍舞大會

聖風吟社では創立四周年記念詩吟劍舞大會を七日午後一時から龍山同友會館で開催、入場無料、一般の來場を歡迎してゐる

子寶部隊を表彰
京城府内では五家庭

紀元節の佳日をトして京畿道では"生めよ殖やせよ"の國策に協力した優良多子家庭を表彰することになつたので道内の子寶部隊を調べたところ、この子福者中十一名のものが十人以上の家庭で、十名のものが廿九家庭に上り、道ではこれ等の家庭をそれぞれ表彰することになつたが、府内の表彰者は次の通りである

▲永登浦町三四ノ四五（無職）松本平三さん(五三)男子八人、女子三人
▲安國町一四三ノ六（運送業）大山南雄さん(五〇)男子四人、女子六人
▲奬忠町二六五（京畿道廳）三島明さん(四〇)男子三人、女子七人
▲典農町五〇五（牛車業）瑞原文(五七)男子七人、女子三人
▲城北町一三三ノ二（著衣業）李内燕さん(四七)男子五人、女子五人

配給申込みは十日まで
府から各家庭へ注意

煉粉乳

煉粉乳は嚴上二月から京城府發行の購入切符と引換へでなければ購入出來なくなつたが、この配給所の二月十五日が配給へ申込みの締切日の十日も間近いのに各町會の申込みがさつぱり集まらぬので京城府では乳幼兒を持つ家庭へ注意を促した、需要者側の申込用紙は各町會で取りまとめ十日までに府社會課へ提出しそれによつて購入切符を配布することになつてゐて締切りの十日に間に合はぬと翌月の配給まで一ケ月間購入出來なくなるから需要者は一日も早く町會備付けの申込み用紙に記載して町會に提出するやう——なほ醫師の診斷書があれば優先的に取扱はれる

奈良女子高師の入試に合格
淑明高女の二孃

決戰體制下、光榮の卒業期を控へて淑明高女では二人の乙女が更に高等の難關を突破して堂々奈良女子高等師範學校の入學試驗に合格した

滿洲生れの津本節子さん(一七)安東市生れの東崎英美さん(一七)は平素校内でも成績優秀で優等生として見込まれてゐたが、この目出度い知らせに野村校長を初め全職員、生徒も我がことのやうに喜んでゐる

道路へ置つ放すご處罰
龍山署が取締りに乘出す

荷車や自轉車

來る春と共に人の心も浮のびやかになるが今まで凍り勝ちだつた出足も漸く活潑になつて雪解けの舗道の上には小僧さんや馬車の大府が置つ放す自轉車や荷馬車で歩きよい道を塞ぐする、自轉車や荷車を道路に置つ放すな——と龍山署保安係では四日から地先道路の放置物件取締りに手をつけた

毎年春の訪れと共に激増する交通事故に憂慮した同署の親心から今年は早目に着手されたものである

これは今後當分の間毎日實施されるが、若しかうした不心得者が發見された場合は嚴しく處罰する意向である

企業許可令の申請
商議所二階でも扱ひます

一日から實施された企業許可令に關する四百八十三種業者の申告は總督府、道知事宛に行ふことになつてゐるが、これについての質問や相談のため各業者は本府、府、商工相談所等に殺到し係員も手が廻りかねるほどになつて應接してゐるが現在の狀態では全部に亙つて到底十分な應接が出來ないので京城商議所では、この相談事務に全面的に協力し商議所二階のホールを開放し府、商議所の職員を出張せしめてこれら一般業者の相談に便宜を圖ることとなつた

町の模範指導員
愛兒の死を祕し重責を果す

愛兒の死を胸に祕めて敢然防空監視の重責を果した町の模範指導員がある

竹添町三丁目二〇ノ一篠田勝志氏は同町會指導員の責務を完全に果して不眠不休の活動を續けて關係者から信望と感謝が寄せられてゐるがさる六ケ月前に生れた長女良子ちやんが約一週間前から發病し遂に肺炎になり危篤に陷つたが六日朝早くから防空監視の要務についてゐた同氏は愛兒を妻女に賴んで監視に出動し黙々勤務を果して取るものも取り敢ず愛兒の家に馳せ歸つたが既に呼びながら家に駆せ歸つたが既に愛兒は不歸の客となり篠田氏の手に抱かれたのは冷たい愛兒の屍であつた

ところが同日午前十一時頃また防空警報命令は下り、責任感の強い同氏は愛兒の死後の措置をも顧みず『我が兒の死は私事だ、私事のため公務を怠るとは出來ぬ』と悲愴な決意を秘めて監視に出動したが事情を知つた同志達から歸宅を勸められたが頑として聞き入れず無事責務を果して歸宅したのであつた

貧民街の赤誠

國防獻金に五十圓、激勵金に五十圓、都合合せて百圓の獻金が六日城東署に屆けられた、この篤志の主は總く別れ新堂町の最貧民窟一六〇番地に住む五百六十戸の全住民だ、大東亞で聞く戰勝ニュースに感激した一同がかくては我等も名譽ある皇國臣民の一員たりとてせめて國防獻金でもと五十錢宛を持寄つてゐたので新しい城東署へも寄附をしようといふことになつて再び五十錢を集めて持つて來たのがこの百圓だ

代表者金泰漢氏はじめ五人の各區長は『晴ればれとした顏で「貧乏人だからといつて馬鹿には出來ません」と氣焔をあげて署員を喜ばせたり面喰はせたりして退出した

東大門署へ

東大門署管内の赤誠の獻金

▲五日新設町四（會社員）五原秀敏君から十圓(代表林源太郎君)から廿二圓

▲同日新設町、松嶋喜一さん一、平林町四佐々木道さんは乘行の中から十圓を
▲新設町八、松嶋悦仁さんは六日廿圓をそれぞれ國防獻金として寄託した

街の慰問袋

お婆さんの心配

うちの嫁がね、出し扱けに會社勤めがしたいといひ出したのでわたしはビックリしましたよ、あの子は小さい時分から口に出したら後に引かぬ性分でしてね、なんでも近頃は内地では徵用令とかで年ごろの娘もみな工場などで働くキメになつたとかで、朝鮮でも早速婦人會の方々が古い考へを立直す相談會を開いた程だから私も會社へやつて貰ひたいーからなんですから、聞いてみれば年寄りの私なんぞ反對出來ませんし……いえ、成る程と感心しましたよ、でもお隣のお嬶チャンの例をみると無理にねだつて行きますから會社に行きまする、お嬶めをはじめたのはよかつたけれど、第一お行儀が惡くなつた（？）し家事一切は見向きもせず日曜は…『會社の書記さんつたらネ』、月給日には借金取りが大騒ぎ、男のくせにペコペコ來て『お辭儀すんのよ』なんて「お姑めさんへ」をいふんですからね、これでもさへなきや會社勤めもほんとによいんですがね……

杏堂橋下に女の首無し死體
貧苦の自殺か

六日午前零時五十分京城驛と龍山間の杏堂町杏堂橋下の鐵道線路を巡回すると足許にゴロリと女の首無し死體が横はつてゐたのでびつくり仰天直ちに城東署へ駆け込んだが署員の取調べによつて前夜激しい列車に轢かれ頭部を切斷されたものらしく下駄が脱ぎ捨てられてあつた、なほ着衣は男子職工用の作業上衣に白い縞模樣のチマを着用してゐた點からみて貧困の末の鐵道自殺とみられてゐる、推定年齡は卅五歳位、身許はまだ不明である

筆頭は暴利行爲
昨年下半期の經濟違反件數

東大門署

昨年七月から同十二月まで東大門署經濟係によつて摘發をうけた經濟違反事件は二百四十一件で檢擧數は二百三十七名に達しそのうち檢事局送りとなつたものは六十三件、百四十二名といふ數字であつた、同署では新代主任着任と共に經濟事犯の摘發強化を一層強化して銃後經濟の撹亂を行ふこれらの徒輩に對しては絕對殲滅を主義として臨んだため檢擧數の大半は前年の數に比して激減したのであつたが本年に入つて管内業者中には大東亞戰の開始と共に自肅する向が濃厚となりその檢擧數においても先年に比較して減少しつつある狀態にある昨年七月から十二月までの違反事件の內譯は次の通り

◇價格等統制令違反▲論示、七件十四名▲即決、三件三名▲送局四十八件一百二十三名
◇地代家賃統制令▲論示、一件三名▲即決、一件一名▲送局八件九名
◇朝鮮米穀配給調整令違反▲論示二件四名▲即決、一件一名▲送局、一件一名
◇暴利行爲等取締規則違反▲論示十六件廿名▲即決、一三四件一五五名▲送局なし
◇奢侈品等製造販賣制限規則違反▲論示なし▲即決なし▲送局二件四名
◇鐵鋼製品及び石炭配給統制規則違反なし
◇毛製品販賣統制令違反▲論示一件二名▲即決なし▲送局四件十二名

合計論示廿八件四二名、即決一三七件、一五八名、送局六三件一四〇名となつてゐる

町會員除名問題の反響

町會に協力をしなかつた廉で町總代から配給切符を停止された町民が遂に民事訴訟を提起したといふ東京本郷元町總代原田武市氏を被告に廻しての同町村山サエさんの事件は他山の石ならずとも京城各町總代間にも大きな波紋を起し町總代は府の行政徹の淀刺なりと誇する者、總くまで精神的指導者なりとする者等二說に分れて、寄り合ふ毎に議論の中心とはなつた

然し先般京畿道警察部の布告にもあつたやうに、今後町總代の配給問題に關する限り所轄警察署員の立會を求めねばならないことになつてゐるので今後かゝる町民の配給停止問題は起らぬとしても、將來この種の問題は種想されるところであるから、東京の一角で起つたこの事件に對しては全町總代共に大きな關心を持つて眺めてゐることは當然なことであらう

これについて先づ新堂町總代水出梅平氏にきいてみよう

要は町民との和
新堂町總代 水出梅平氏語る

どこにもあることでもようとしたら、町會から協力をしなくなつたり、或は極端な氣持から町の規約を無視するといふことは珠にあることだ、だがそれだからといつて直ちに配給の停止をやるといふことは今まで一度も考へたことはない、ある時新堂町内で町會費が高いといふ理由で町會を無視すると言ひ出したことがあつたがもはそれを放任して置いたのである、いづれ反省してくれると信じたからである、果して三ケ月してからその町民から謝罪をして來たので時こそよけれと私が淳々と說き聞かせるとその人は初めて解つて滯つた三月分の町會費を一度に納めてくれた、しかもその人は今では熱心な町會の援護者の一人となつてゐる

東京で起つた事件もおそらく相互の氣持がピッタリ行かなかつたからであらう、然しそれだからといつて配給を停止するといふのは少し行き過ぎだと思ふ、町總代は飽くまで精神指導者の立場として聞い町民には寬容に接して時を待つてこちらの氣持に引入れるのだ、町總代が町民の生殺を左右するといふことが本當ならこれは人道問題である、配給權を委任されてゐるからといつてこの立場を利用して相手に向ふことはある意味では町會自體にもなることだから總程注意をせねばならぬ、既往問題の上ではよく出ることでもあるから私はこの點大いに反省して町民との和を充分に圖つて行きたい

朝鮮臨時工業會社

[illegible]

放送
決戰下のラジオと家庭を結ぶ話題の雑誌
二月號出づ!!　定價三十錢

特別案内

[illegible]

登記公告

[illegible]

夕刊
京城日報
發行所 京城府太平通一丁目三十一番地 京城日報社

シンガポール砲撃依然猛烈

わが彈着愈よ正確

間斷なく敵要塞攻撃

抗日牙城 漸次崩潰へ急ぐ

マレー戰線

【ジョホールバール六日同盟】シンガポール島砲撃戰は五日午後から六日午前にかけ依然繼續、わが巨砲陣は間斷なく對岸の敵要塞を攻撃しつゝある、わが陸鷲も飛燕の如く敵陣上空を飛翔しては果敢なる爆撃を續行中で、ジョホール水道一帶は耳を聾する壯大なる砲音と凄慘な爆煙に蔽はれてゐる

【ジョホールバール六日同盟】シンガポール砲撃は依然猛烈を極めつゝあり、五日午後わが彈着はいよいよ正確さを増し堅牢を誇る英帝國東亞の牙城はわが爆煙の中に漸次崩壞の徴をきざしつゝある、わが最も激烈なる砲撃目標たるクランジ地峽一帶は彼我の巨砲の殷々たる咆哮のうちに凄慘の氣を呈し、彼我を距るジョホール水道は不氣味な沈默裡に上空を飛翔するわが航空機の機影を映してゐる、夕刻より夜に入つて降るやうな星空のもとに砲撃戰第二夜は水道を距てる巨彈の止まない往來のうちに轟々と過ぎて行く

【上海六日同盟】ロイター通信シンガポール來電によれば日本航空部隊は五日午前また〳〵シンガポール島を猛爆した

連日連夜の猛爆撃

シ港軍事施設の被害甚大 英軍發表

チューリッヒ特電【五日發】シンガポール來電によればイギリス軍當局は日本軍のシンガポール攻撃開始と同方面戰況について五日次の如く發表した、四日午後四時四十五分日本軍砲兵隊はジョホール水道北岸ジョホールバールより猛烈なる砲撃を開始、イギリス軍も同時に應戰の火蓋を切つた、砲撃は殷々としてジョホール水道一帶下マレー作戰開始以來最も熾烈なる砲撃戰を展開中である

二、日本軍航空部隊のシンガポール空襲は益々熾烈を極め、連日連夜多數の高性能爆彈を投下島内軍事施設の被害は甚大に上り殊に四日の爆撃はシンガポール港内の船舶に多大の損害を與へた

ジョホールバール激戰の跡

敵が退却に際して破壞せる橋をわが軍と住民が協力して修理作業中＝（電送）（陸軍省檢閲濟）

比島臨時政府

正式に事務開始

【マニラ五日同盟】新比島建設の重任を擔つて樹立された比島臨時政府行政部は四日間にわたり連日各部長官會議を招集して行政組織ならびに方針につき協議を遂げて來たが、四日正午より最後的打合會議をマラカニアン府に開催した、打合會においては主として行政機關内六部局の今後における活動につき腹藏なき意見の交換が行はれ同時に各部次長の人選を行ひ直に日本軍當局に提出された模様である、かくて比島臨時政府はいよ〳〵五日よりマラカニアン府において正式行政事務を開始した

米の援蔣借款

具體化は疑問視さる

【リスボン五日同盟】米上院は下院より廻附された援蔣借款五億ドル供與案を五日可決大統領のもとに送附した、但し借款の用途については明確にされず武器軍需品の輸送杜絶の現状にかんがみ援蔣の具體化は疑問視される

逃亡成らず

オラニエ號撃沈 蘭印確認

【リスボン五日同盟】バタヴイヤ來電＝蘭印軍司令部は四日の公表において極めて婉曲な方法でプリンス・ファン・オラニエ號の撃沈を確認した

一、日本航空部隊は全蘭印各地において活動を繼續中である

一、プリンス・ファン・オラニエ號は日本軍のタラカン攻略の際逃亡を企てたが不成功に終つたと推定される

一、日本航空部隊は蘭領ボルネオ東南部の諸地點を爆撃した

カナダ、ソ聯領事交換

【リスボン五日同盟】ロンドン來電によればカナダ政府は今般ソ聯との間に領事を交換することとなり、五日駐英ソ聯大使マイスキーならびにカナダ高等辨務官ヴインセント・マツセーとの間に交換協定に調印を了した、なほ兩國間公使交換についても目下交渉中であるといはれる

貴族院本會議

法案廿一件を委員附託

【東京電話】六日の貴族院本會議は午前十時十分開會日程に入り

一、日本銀行法案
一、戰時金融金庫法案
一、臨時資金調整法中改正法律案
一、所得税法中改正法律案
一、法人税法中改正法律案
一、所得税法人税内外地關渉法中改正法律案
一、織物消費税法中改正法律案
一、物品税法中改正法律案
一、遊興飮食税法案
一、相續税法中改正法律案
一、營業税法中改正法律案
一、印紙税法中改正法律案
一、臨時利得税法中改正法律案
一、特別法人税法中改正法律案
一、營業税法中改正法律案
一、臨時租税措置法中改正法律案
一、國庫收納金端數計算法中改正法律案
一、戰時災害國税減免法案
一、所得税等の臨時特例の二重課税防止に關する法律案
一、地方分與税法中改正法律案の二十一件（以上政府提出、衆議院送附）を一括上程、賀屋藏相提案理由の説明の後馬場鍈一氏ほか

案につき西尾忠方子（研究）の質問に對し賀屋藏相、星野書記官長、東條首相より答辯あつて質疑を終りそれ〴〵委員附託、次で

一、郵便法中改正法律案
一、郵便貯金法中改正法律案
一、鐵道敷設法中改正法律案
一、地方鐵道補助法中改正法律案（以上政府提出、衆議院送附）

を一括上程、酒井委員長より報告あり原案通り可決成立、同十一時三十二分散會

蘭貢、早晩陷落の運命

英軍、市民に死守命令

ビルマ戰線

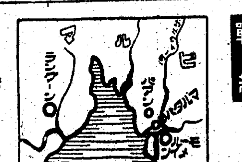

【リスボン五日同盟】ラングーン情報によると英軍公報は日本軍渡河成功の報を否定し續けてはゐるけれどもラングーン當局はすでに日本軍前哨部隊の一部が渡河したとの報道に接したといはれ早晩日本軍がラングーンに殺到することを覺悟するに至つた模様で、ロイター通信ラングーン電によればラングーン防衞當局は五日左の如き死守命令を發表し市民の決意を促した

＝われ〳〵は如何なる犧牲を拂つてもラングーンを死守しなければならない、たとへラングーンが陷落してもそれは決して戰局の一切を終焉に導くものではない、軍需に關する物資の輸送に關して十分の自信がある

蘭貢を奇襲爆撃

【〇〇基地六日同盟】わが陸鷲の精鋭部隊は連日連夜ラングーン空襲を續行してゐるが、六日未明またも大編隊をもつて三時間にわたりラングーン南飛行場を襲つて必中彈を浴びせ各所より火災を起さしめ多大の戰果を擧げて全機悠々基地に歸還した、この爆撃行は全く奇襲であつたゝめ敵の燈火管制はわが編隊の第一彈が落下するまで行れず寢込みを襲はれて大狼狽を演じた

【リスボン五日同盟】サルウイン河を挾む南北八十キロにわたる戰線では五日終日猛烈な戰鬪が行はれ、なかんづくモールメイン北方五十キロの地點では日本軍の大部隊及びこれが前進を喰止めんと焦る英空軍機動部隊との間に激烈の戰鬪が展開された模様でメルボルン、エーピーシー放送によると攻防戰の中心はサルウイン西岸の要衝マルタバン附近にあり、日本軍は東岸と北方へ向け戰果を擴大すると同時に水量増大をも顧みず、數ケ所で根氣よく大規模の渡河を企てつゝありと報ぜられる、しかしてデーエヌベー通信ラ

怯ゆるハワイ

惡夢はわが上陸作戰

【ブエノスアイレス五日同盟】ホノルル來電によれば米ハワイ陸軍司令官エモニズ中將は五日萬一の窮合に備へて訓令を發し日本軍がハワイ上陸を企圖した場合、指定地域に居住する全婦女子および十五歳以下の男子兒童は一般避難命令の發布に從ひ食糧防寒具その他を準備して直ちに奥地に避難するやう指令した

俄かに御機嫌取り

對印度問題 英政府の狼狽

【ストックホルム四日同盟】日本軍のマレー制壓およびビルマ進出により印度はすでに直接日本軍の脅威下に曝されるに至つたが、英國も現在の段階においては最早印度が重大危機に直面しつゝあることを認識するの餘儀なきに至つたことは蔽ふべくもなく、これを反映して英議會の印度問題論議も從來と異り急激に對印宥和を強調する論調が見えはじめた、四日の上院における討議も英國の對印政策に關する論議が活潑に行はれたが何れも英國が從來の印度に對する態度を變更して宥和的に出づべきを強調してゐる、同日の討論中主なるもの左の如し

▲カトー議員（自由黨）印度の憲法問題を解決し自治領としての地位を保持せしめなければ印度をして英國の味方になつて戰爭に參加せしめることは期待し得ない

▲ウエッヂウッド議員（勞働黨）印度軍兵力を増強しこれと同時に印度軍兵士の給料を即時倍額にすべきである、われ〳〵は印度人に接近し血と涙と制約を與へねばならない

▲サンケイ議員（無所屬）日本軍がマレーを制壓しラングーンに猛爆を浴びせてゐる時につまらぬ討議に時間を空費することなどは全く不必要なことだ

▲ファーリントン議員（勞働黨）印度の指導者と當面の問題につき協議を行ふため第一流の人物を印度に派遣すべきである、また將來は印度人を印度總督に專任し印度人にその國防ならびに外交政策を處理させねばならぬ

之らの質問に對し印度事務省次官デヴォンシャーは英國政府は戰爭終了後直ちに印度新憲法の起草につき適當の措置を講ずべき旨左の如き希望的答辯を行つた

政府は戰爭が終了すれば可及的速かに印度のあらゆる政治、人種、宗教團體を代表する委員會を構成し新憲法の起草に當らしめるつもりである、政府としては將來印度政府が英帝國との間に合法的地位を占めんことを衷心から希望してゐる

なほロンドン政界消息筋ではかくの如き答辯では到底政府の印度政策に對する政界の非難を沈默せしめ得るはずはなく問題はいよ〳〵紛糾するであらうとしてゐる

皇軍、朔風の大陸にも戰果を擴張

共産匪十萬袋の鼠

空陸一體、山西省に新作戰

【太原五日同盟】西北部山西および東南部山西地區の蠍匪深く蟠りて機嶮を保ちつゝも機を見てわが後方を攪亂せんと蠢動をつゞけてゐる山西省内の唯一の殘存抗日勢力たる朱德の第十八集團軍麾下共産軍第百二十師（賀龍）、暫編第一師（續範亭）、第百二十九師（劉伯承）、新編十旅（范子俠）、決死第一縱隊（薄一波）および共産系匪團の十萬に對し山西派遣のわが新鋭諸部隊は二月初頭凛烈なる寒氣を衝いて突如制先作戰を敢行各精鋭とも連枝、大行、大岳の諸山脈内の既設陣地を隨所に蹂躪覆碎しつゝ進撃をつゞけ、五日には早くも新編第十旅、第百廿九師、決死第一縱隊、暫編第一師、第廿師等の各據點司令部の所在を窺へ、暫編

る殲滅戰擴大中である、一方陸鷲〇〇部隊精銳も作戰開始以來連日地上部隊に協力峻嶮を縫ひ敵上空を亂舞制壓しつゝ赫赫たる偉動を樹てゝゐる

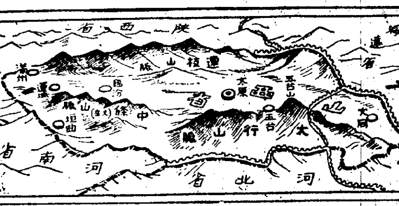

統制權の自壞

濠洲、新西蘭の對米依存に英本國の苦慮深刻化

【リスボン五日同盟】東亞における英國の相續く敗戰は英帝國諸國を極度に離反せしめ、濠洲およびニュージーランドの如きはもはや本國を離れて直接援助を米國に要請するものも現はれるに及んで英國首腦も本國の統制權自壞の前兆として内心苦慮してゐる模樣である、特にユーピーワシントン電の如きは右に關し外交當局の見解として五日次の如く報道してゐる

英政府は濠洲諸國の米國に對し援助と指導を仰ぐ傾向がますます顯著となつた事實を憂慮しているが、濠洲およびニュージランドが英國の戰爭遂行方針に不滿を感じ特にその意思依然たる政策に對しては極度の不滿を抱いてゐることはもはや明らかである、英國はカナダ、ニュージランド、濠洲などの政治問題は相變らず本國において處理さるべきだとし、濠洲諸國の政治部門における創意を認めようとしないが、この態度は戰爭といふ大事實に目を蔽ふた舊式な考へ方である、

一方太平洋軍事會議は政治本部をロンドンに、軍事戰略本部をワシントンに置く豫定となつてゐるが

駐米ニュージーランド初代公使ナッシュは五日記者團の會見において一切政軍兩本部ともワシントンに置くべきだとし英濠間の從來の依存態度を公然と、次の通り言明

元來政治と軍事は相互に緊密な連繫を有するものであるから、太平洋軍事會議の政治および軍事本部はワシントンに置くべきである、カナダ、濠洲、蘭印、重慶はワシントンに中心を有する太平洋軍事會議を通して米國と結びつかねばならない、米海軍は太平洋全域を含む最高司令部の地位に就き優秀な指導者が太平洋の各地域を分擔すべきである

日本軍渡河成功（英軍確認）

【リスボン五日同盟】ロンドンBBC報道によればラングーン英軍當局は日本軍前哨部隊がパアンにおいてサルウイン河を渡河したことを確認した、ただし右はまたサルウイン河西岸に足場を造り上げたといふほどのものではない旨附言しかつ英軍も同河東岸に渡河したと稱してゐるが、いづれにせよ右は日本軍の渡河成功を英側が確認した最初の報道であり西岸陣地の不備を暴露したものとして注目される

マルタバン中心に一大砲撃戰

英軍、早くも逃げ仕度

【ストックホルム五日同盟】日本軍のビルマ攻略はサルウイン、ビリン兩河に挾まれた地帶において日夜續けられてをりロンドン・ビーピーシー放送によれば右戰鬪は立體的に激烈を極め英ブレンハイム機のほか英米機多數參加して有力な日本航空隊と角逐し、パアン、マルタバン、モールメインなどで砲撃が繰返されたほか、マルタバンを中心とする日英軍の砲戰が大規模に續けられつゝある由であるしかし英軍が早くも逃げ腰となり退却後の新陣地の準備に苦心を拂つてゐることは蔽ふべくもない、たとへばダーゲンス・ニへテル紙ロンドン電は英軍が、新にBBC（英、ビルマ、重慶）統線結成を發表し、ラングーン失陷の曉は北方シャン州の峻嶮に據り蔣軍および蘭印軍の增援を得て第二線抗戰を試みようとしてゐる旨言明した

日本新聞會設立總會

初代會長に田中都吉氏

【東京電話】新時下新聞の新體制を確立すべくさきに公布された新聞事業令に基づいてかねて設立準備中の日本新聞會は五日午後二時より日比谷公會堂松本樓に設立總會を開催、政府より指定された全國有力新聞社代表者團名および谷情報局總裁、戰首同次長など出席、まづ國民儀禮のゝち田中都吉氏委員長として設立經過を報告し谷總裁は主務官廳を代表して今日の大戰果に輝を結ばせ花を咲かせるのは國民の總力の結集如何でこれを推進し展開するのは新聞の指導力に待つこと重大であり、全國各社がその本來の使命に愈々奮鬪の念を期せよ機能を充分發揮されたいと要望、ついで定款ならびに豫算を續々一致可決、ここに全國新聞界は機構を新たにして國家國民の公器としての使命達成を目指し新な出發を見ることとなつた、日本新聞會設立總會に引續き東條首相は同夜六時より首相官邸に總會出席者一同を招待して晩餐會を催したが、席上日本新聞會の設立認可および會長として田中都吉氏を任命する旨の披露があり、次いで東條首相は同會の力強き發足を祝し挨拶を述べ田中新會長の謝辭があつて同八時過ぎ散會した

日本新聞會設立認可

【東京電話】新聞統制機關たる日本新聞會は五日の設立總會終了後直ちに主務省に對し設立認可申請の結果即日内閣總理大臣ならびに内務大臣より認可された

五日設立認可された日本新聞會の會長には社團法人新聞聯盟理事長田中都吉氏を任命の旨同日發表された

總督府辭令

（五日附）

▲（官房）本府屬鈴木知男任本府事務官（七等）命殖産局勤務▲（殖産）同金丸光富任本府事務官（七等）命企畫部兼殖産局勤務▲（七等待遇）補忠北産業技師▲忠北産業技手櫻林幸雄任産業技師（七等待遇）補忠南産業技師▲忠南産業技手今井新助任産業技師（七等待遇）補忠南産業技師▲忠南外山面長大山上月以奏任官待遇

＝人＝

◇高橋省三氏（日本高周波專務）東上中七日朝七時三十五分着歸城

◇藤木幹雄氏（朝郵社長）六日發東上

◇林繁藏氏（殖銀頭取）東上中のところ十三日歸城

◇御手洗猛之郎氏（三井物産京城支店長）十二日午前十一時京城發赴任

◇武者鍊三氏（京電社長）新任挨拶のため六日本社來訪

◇前原盛氏（京電常務取締役）同上

◇松村貞雄氏（同上）同上

時の錄音

新銳海鷲ジャバ島を初空襲、一擧に敵機の大半を擊破す。

×

かくて濠洲の咽喉部を扼し、印度洋への制壓力は加はる。

×

雄渾なる大作戰、赫々たる大戰果、人と訓練にある。

×

これ皇軍無限大の底力があるのだ。然も血の滲む二十年を思へ。

×

日本の內海は濠洲から新西蘭まで、雄大なる建設戰はこれからだ。

×

朝鮮農會增米競進會の輝かしい實績、一年にして反當一石の增產。

×

黃海道には反當六石八斗の記錄出現、七石田は夢ぢやない。

感冒には
副作用なく奏效解熱す
男女の別なく
（效主）
◇五十五錠より各藥店にあり
17—1
中將湯

荻野博士御推奨
京城府衞生試驗所實驗御證明
子供も大人も元氣一ぱい
大人一日〇〇球
小人一日〇球
小粒で最高單位
強力ビタミン肝油球
ハタミン
文獻説明書贈呈
肝油を嫌ふ小兒でも喜んで服めます
六〇球一圓三〇
百二〇球二圓三〇
二、五〇〇球二五圓〇
植村製藥株式會社
京城・東京・奉天・新京

空襲に備へよ
特許タツノ式地下安全貯藏裝置を
特許タツノ式ガソリン計量機
ガソリンは一滴たりとも尊し
ガソリンの貯藏と給油には
（カタログ進呈）
何千石でも タツノ貯油タンク
株式會社 東京龍野製作所
東京市・東京港
支店 大阪・名古屋
代理店 群山府全州通り二〇 群山朝石販賣所

特許第二九二七六〇號
朝日焚付
全國發賣元
釜山 株式會社 立石商店

和漢合劑……富士胃腸藥
本劑は多量のヘーフエ植物ホルモンを含有せる理想的合劑であります。
胃酸過多 胃アトニー 胃擴張 胃痛 胃弱 消化不良 食慾不振 食傷 急性慢性胃腸加答兒 便秘 飲み過ぎ 食べ過ぎ
製造發賣元
京城府南大門通一丁目
富士屋藥房
振替京城二三五〇四一番
全國有名各藥店にあり
品切の節は直接發賣元へ

結核
話題になつた治療のコツ
全快者座談會で

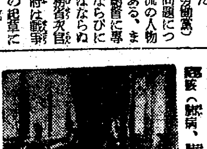

結核（肺病、肋膜炎、腸結核、肺尖カタル、腺病）の治療法に……
に一層成果を擧げるため此の度全快者中から病狀的に代表者を各地より選定患者を招び「全快者の座談會」を開催しましたが机上の空論と異り實際の叫びであるだけに療養者にとつて是非參考とすべからざる貴重の參考となります。例へば今迄知らなかつた結核の正體が初めて判つた、熱、咳、痰、食慾不振、下痢、寢汗、不眠を治した實驗のコツ……
最高の原理を極平易に述べてありますから、全快の捷徑が明示され療養者から唯一の信頼をかち得てゐます。

呈贈
右座談會記錄（A1判寫眞入）無料進呈
大阪府 聖德乃道健康相談部
電話高津三四五番

世界の話題・獅港を發く（中）

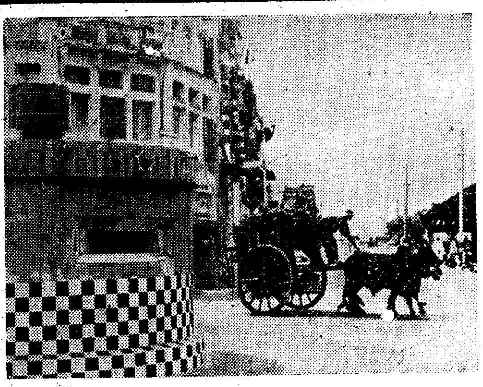

寫眞 僞裝した信號塔兼用トーチカ

嘗て英國がシンガポール要塞の構築に狂奔してゐた當時親しくその模樣を瞥見して來た城大豫科物理學教授阿部欣次氏にシンガポールの武裝ぶりの如何に物々しいかを聞き皇軍の輝い努力と犠牲に滿腔の感謝を捧げよう……阿部教授は曾遊シンガポールに英當局が要塞を築くことについて當時の首相で保守黨のボールドウインが議會で反對派の勞働黨などの猛烈な無用論を押切つて巨費を議會に計上"シンガポールの要塞はイギリスのため必要となる時が來る"と要塞の構築に着手した大正十二年と完成後の二回に亘り踏査した人である、五日夜三坂通の自宅で次のやうにシンガポールの印象を語つた【寫眞＝阿部教授】

語る人 阿部城大教授

爪の先まで武裝
マレー人の怨は深し大要塞

私は城大豫科が出來たてに赴任、外遊を命ぜられロンドンに向ふ途中シンガポールに立寄りましたが當時は英首相は保守黨のボールドウインで、この人がシンガポールの要塞必要論を叫んで、勞働黨の猛烈な反對を押切つて着手したものです

私が寄つた時は數千萬といふ人夫（マレー人や印度人）が、英人技師の酷使に喘ぎながら人間とは思へぬひどい勞役を強いられて、山と積まれた鐵材、木材、セメント類を與へ〳〵と運んで行くのでした、シンガポールは南方にやゝ高い山があつてその背後には段々と低くなつた丘が無數にありますが、これが全部要塞化されてゐますし、しかも所謂ジャングルといひますが、街の附近ですら一歩路をはづれれば晝なほ暗い密林といつた有樣でこの中にどんな仕掛がしてあるか誰も知る者はないのです、四年後に歐洲の途次再び寄つた時は、われ〳〵日本人は一歩も要塞地帶に踏み入ることは出來ませんでした、ここで珍しいことは道路といふものはすべてゴムで舗裝して何ともいへぬ歩き心地のよいものでした、これは素人考へですが不燃性のゴムで重要な場所を厚く舗裝すると或る程度彈丸の炸裂を防ぎ得るかもわかりませんね、またジョホールに面つた地帶は一面に平野となつてゐて一寸出來るところでありますから守る敵の方は丘の上から射撃に常に都合がよいわけです、反對に進撃する方からみれば身の隱し所がないから非常に苦勞をするわけです、こんなことから察しても皇軍の御奮闘の尊い姿が、まざ〳〵と眼に見えます、こんな不利な地形を征服して戰ひに勝つのは、全く皇軍なればこそだと感謝の外はありません、それからもう一つ面白いことは要塞砲が南や東西には回轉しても絶對に北方ジョホール方面には砲口が向けられんやうに出來てゐることです、さすがのボールドウインも、まさか日本軍があのマレー半島のジャングルを切開いて北方から攻撃して來るとは夢にも思はなかつたのですな

火焔の坩堝と化し
獅子港この世の最期
無數の魚雷血飛沫上げて命中

【ストックホルム五日同盟】窮地に墜した醜敵を綜合するに皇軍のシンガポール攻撃はいよ〳〵熾烈を極め今やシンガポールは全島火焔の坩堝と化し、まさにこの世の最期を思はしむる慘狀を呈してゐる、なかんづくエクスチェンジ・テレグラフ通信の特派員は五日日本軍飛行機の爆撃狀況を左の如く打電してゐる

このごろは晝となく夜となく日本機の爆撃が續く、これは曾てロンドンに對して敢行された最も猛烈なドイツ空軍の爆撃よりもさらに凄慘なものと思はれる、夜が明けて太陽が昇ると早くも第一回の日本機が襲來、續いて地上には爆彈の雨が降る、港には無數の空中魚雷がしぶきを上げて躍りこむ、轟音と火焔はまさにこの世の最期かと思はれる

また五日のシンガポール攻撃で少くも左の如く日本軍空爆ならびに砲撃を認めてゐる

日本機はけふも爆撃を續けた、高空からするものあり低空飛行でするものもあり、また水平爆撃、急降下爆撃、機銃掃射などさま〴〵であつた、港内の輸送船も攻撃を受け軍港内の油槽船は一昨日日本軍の砲撃で火を發したが消火に至らずいまなほ炎上中である

彈雨の中、泰然たり
褌姿で砲彈運ぶ勇士
火蓋切つた獅港砲撃

【ジョホールバール五日同盟】蒼穹を衝ける四日午後六時わが軍はつひに沈默を破りシンガポール攻撃を開始した、彼我の射ち出す砲聲は殷々とジョホール水道に轟きその壯絶さは言語に絶してゐる、シンガポールに面した山道を進むと足許に大きな轟音が起こる、瞬間頭上に大音響とともに土煙が揚つた、まづ敵彈のお見舞である、彼我の激しい砲彈が頭上に唸つてゐる、百メートルほど前方に大きな建物がある、敵彈二發が命中して大きく破壞されたその上にはわが勇士二人の姿がはつきり見える、敵彈はその附近に集中してゐるのだが彈雨の中に泰然と砲撃を續行してゐる雄々しい姿だ、折からスコールが襲つて來た、スコールのなかで勇士たちは褌の一本で砲彈を運んでゐる、ジョホール水道を挾み砲撃はいよ〳〵激しくなつてゆく

モールメインに新生の息吹

【モールメイン五日同盟】戰火に死の街となつたモールメイン市に早くも再興の響きが起つてゐる、避難してゐた僧侶は寺院に歸り、市民も避難先のサルウイン河のチャウンゾン島から街に歸りつゝある、美しい寺院を敵が要塞化して使用したのを見て「われらの信仰の殿堂を汚した」と僧侶や市民は憤激してゐる、敵は敗走する前夜、發電所を破壞したので占領後も電燈、電話、水道は不通だが、水についてはきれいな井戸が市内到るところにあるので心配はない、殊にビルマ義勇軍と鮮かに書かれた腕章をつけたビルマ人たちが明るい顔で戰後のあらゆる仕事をいそ〳〵と勵んでゐる、治安の確立、街の淸掃、その他軍事關係の作業などに涙ぐましい奉仕が隨所に行はれ、市街は時とゝもに生色をとり返して來る、やがてモールメインは昔日を偲ぶ華やかさを持ちビルマ人のみの手にある街へと立ち還へる日が來るであらう

時計の修理は 村木へ

朝鮮名産 人蔘精茶

南の風俗 11

【蘭印】バリー島の娘

蘭印バリー島は踊りの島、夢の島、――腰にサロンを卷いて昨日も、けふも、踊る娘たちの瞳には明るい蒼い空がうつつてゐる、この島の踊りは世界中でもつとも神秘的で、魅惑的だといはれてゐる、ヒンヅー教の寺院の祭りの際には、遠くから供物を頭に乘せて運んで來て、一日中その踊りを神に捧げる、ひろ〴〵とした南の島にのびのびと育つた娘たちは豐かな身體と、明るい情操とに惠まれてゐる、チヨコレート色の肌に色彩の強いサロンを卷き、頭には架のタバンを卷いて麥稈帽子を戴いでこの上に乘せて、その下でつゝらなひとみが笑つてゐる、唇の間からこぼれた白い齒が印象的で美しい【寫眞＝バリー島の娘】

傷痍軍人の鑑
半島六氏に輝く榮譽

敵戰死者の靈を弔ふ我勇士＝ジヨホールバルーにて＝【陸軍省檢閲濟】

醜の御楯となつて一度は大陸の戰野に突入し國土防衞の重責果して戰場に傷ついた傷痍軍人は鄕に歸つて再起七生報國の念に燃えて起ち上り銃後各方面で活躍してゐるが、大日本傷痍軍人會では大東亞戰爭下の紀元の佳節をトして全國各地の功勞者並に善行者を表彰することとなり愛國半島からもつぎの六氏が表彰の榮を擔つた

◇功勞章授與者▲京城分會幹事山本佐一郎▲全北分會幹事（全州）村上村雄▲慶南分會副長（釜山）小川重壽▲同幹事（慶南道廳）山田俊夫

◇善行章授與者▲全北井邑分會潤正直▲慶北慶州分會佐藤德吉

功勞章授章者は傷痍軍人會役職員善行章授章者は同會員であるが與へられた職域こそ異なれ不自由の身に不撓不屈の軍人精神を盛つて健康者に劣るとも劣らぬ實績ぶりを示して來た人々だ、功勞章、善行章ともに前線銃後を分たず滅私奉公を捧げた人々の胸間に輝き常時佩用出來るものとなつてゐる

戰ふ八萬圓
開城府民一同の誠

皇軍航空部隊の活躍に感激した開城府民一同は、感謝の意を表するため飛行機建造費として八萬圓を醵出し六日代表開城府尹林鸞平氏が海軍武官府を訪問獻金した

赤誠の迸り

京城本町一伊藤乙吉本店及び關係會社從業員一同は獅港陷落を前にして皇軍の赫々たる戰果に感激毎月八日の大詔奉戴日には當日の全利益金と從業員の一日の給料全部を支出し戰爭の續く限り獻金することを申合せ五日代表者が第一回分百七十二圓六十四錢を軍へ獻納の手續きをとつた

感激を四萬五十圓

黃海道谷山郡伊寧面民一同及び日本鑛業樂山鑛山從業員、小林鑛山從業員一同は海軍の赫々たる戰果に感激、四萬五十圓を醵出し、六日代表金山炳益氏以下六名が海軍武官府を訪問獻金した

農林統計員表彰

【東京電話】農林省では紀元節の佳辰をトして昭和十六年における市町村農林統計從事員百七十一名を農林大臣より表彰してその勞に報いることとなつた、農林統計は現在市町村にある約十五萬人の農林水產業調査員ならびに二萬五千人の統計關係吏員によつて調査されてゐるが、これらの市町村農林統計從事員の中には多年その事務に從事し農林統計の刷新改善に努力しその功績顯著なるものが多いので、昭和十年以來すでに六回にわたり總計一千三百九十四名が農林大臣より表彰されて來たもので、紀元節當日を期して井野農相の表彰狀ならびに木盃がそれ〴〵各地方長官より傳達される

特別表彰者 沖繩縣島尻郡佐敷村 渡名喜元哲

內田少佐以下英靈喪の凱旋

【橫須賀電話】大東亞戰爭緒戰の赫々たる戰果のかげに華と散つた內田謙一海軍少佐（福井縣出身）以下〇〇柱の英靈は、五日午後一時橫須賀軍港に無言の凱旋をした、平田橫須賀鎭守府長官以下幕僚、岡本市長などの出迎へを受け海軍々樂隊の奏でる「悲しみの曲」吹奏裡に、懷しの海兵團に入つた

櫻井町に強盜

六日午前零時四十分ごろ京城櫻井町一ノ一二三櫻井町一町會事務所に年齡卅七、八歲位の怪漢が侵入番人佐藤吉藏さん（五九）を叩き起し"騒ぐな、騒ぐと命がないぞ金を出せ"と認めた紙片を突きつけたが、家人に騒がれ氣の弱い強盜は一物も得ず逃走、本町署で犯人嚴探中

偲ぶ辛苦
ハルビン籠城十周年記念式

【ハルビン特電】滿洲國建國史上に血で綴る生々しい一頁を記錄した皇軍のハルビン入城から早くも十年、この五日は入城十周年記念日を迎へた

想ひ起せば建國直前の昭和七年二月五日、反吉林軍包圍の危機に曝されて武器なき悲壯な籠城をつゞけた在哈四千の同胞を救出すべく遠く長春から急援北上した勇猛多門師團がハルビン郊外王兆屯に、涉東屯に反軍を蹴散らし白雪を血に染め同胞四千の歡呼の中に堂々入城した記念すべき日である

あの日から早くも十年、時恰も滿洲國十周年の五日であり、盟邦日本の大東亞解放の驅戰下、七千萬市民の感激は一入深いものがある、この日、在哈軍官民一同は午前九時半からの哈爾濱神社における記念式をはじめ數々の意義深い記念行事を繰ひろげ往時の鞭苦を偲ぶと共に更に時難克服への決意を固めた、なほハルビン中央放送局では記念式典の實況を中繼放送した

けふ萬壽節
四千三百萬人 心からの奉祝

【新京特電】滿洲國皇帝陛下第卅七回萬壽節は四千三百萬國民の心からの奉祝裡に六日低戰下一入意義深く迎へられた、この日、皇帝陛下におかせられては早朝靜康殿に成り給ひ、軍裝に威儀を正し梅津關東軍司令官、各部大臣、駐日、駐華各大使、總理、武部總務長官ら文武顯官を引見、儀禮の下に建國元神、建國神廟の御前にお成り、厳かな萬壽節祭の御儀を齋行はせられ、次いで午前十時四十分から勤民殿に簡任官以上に謁見並に官代表の朝賀を受けさせられた

屠れ！米英 健康で今ぞ一億

増健・榮養・ビルツ劑
ミクローゼ
能食 快眠
この性能 驚異的消化吸收同化作用と各種榮養源含有（V・B・D・アミノ酸・葡萄糖・燐酸カルシユーム其他）
東京五反田 星製藥株式會社
MS・102

ゴム靴・タイヤ修繕材料
▲代引中止ノタメ前金注文乞
名古屋市東區東新町四丁目 振替名古屋五二一六五〇番 （￥3,00）

テイチク名人選曲
戰時下健全慰安の粹
最後の手紙
九段の母
宣戰布告の日
成瀬一等兵曹
少年工歸る朝
姉は嘆かず
譽の飛行場
空の若武者
清水次郎長傳（廿四枚）虎造
塩原孝子傳（十二枚）友衛
雲雀紀文傳（十二枚）鶯童
大忠臣藏（十二枚）九大名人
赤穗浪士傳（十二枚）六大名人

胃腸がわるい方へ
トモサン

たえず慢性的に胃腸がわるく長い間お困りの方は、評判の新胃腸藥トモサンをぜひ一度ご實驗下さい。

トモサンは獨特の被覆劑の作用によつて、まづ胃腸粘膜のキズとタヾレを治し、さらに胃腸内の毒素、腐敗物を消掃して、胃腸を内部から強くするのが特長で、方面で盛んに賞用されてゐ

輕症は二七〇錠入一円五十錢、重症は八〇〇錠入三円七十錢が好適、藥店にあり
發賣元 東京・本町 友田合資會社
T.221

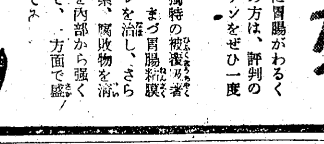

らい病新治療劑
天六病院長 デキーン博士 高木ドクトル 發見イ
ヒドノコール＝注射と內服劑
▲自宅療法可能▲副作用ナシ▲文獻送呈
▲本病が是迄不治であつた理由
本病に對しては世界を通じて大楓子油の外には絶對に藥が無かつた。而し大楓子油には有效成分は極めて微量を含有せるのみで大部分は有害なる無效成分の爲め治らなかつた。
▲本病が不治で無い理由
前記の理由で有效成分のみを分離抽出し無效有害成分を除去し新藥ヒドノコールの完成を見たから今後は絶對不治で無い
▲當研究所の誇と其使命
米國政府は國營でデキーン博士之を製藥し國立カリヒ癩病院では多數本病患者を全治退院せしめて居る。日本では當研究所之を鑑み薄命の同胞に提供し紹介して居る。
發賣元 大阪市北區吉山町京阪天神橋驛前天六病院附屬 高木化學製藥所

高眼科 醫學博士 高永穆
京城府鐘路三丁目（電停前）電話光六八五番

ミツワリーニペン
クラウン萬年筆
大阪・東京・小倉 株式會社 澤井商店

話題の的！
壯絶！ハワイ海戰の大感動を盛る熱血小說
長篇讀切 擊滅 海野十三
文壇きつての軍事科學通たる作者が、國民的感激をこめたこの一作。果然、發表と同時に到るところで大評判！諸方も早速ご覽下さい。
（講談倶樂部 二月號所載）

KBK
御調髮の簡易化
クセを直しウエーブを良く保ちます
殿方のポマード代用に優秀です
製造元 東京 鐘紡藥化學研究所
セツトローシヨン
品質を誇る 鐘紡化粧品

主要製品
ポンプ・送風機
ブロワー・壓縮機
冷凍機・濾過機
水車・齒車
水壓機・工作機械
500馬力コンプレツサー
納品迅速 在庫豐富
荏原製作所京城出張所
本社 東京 京城府長谷川町50 電話本局1453

海軍省後援
空の少年兵
井上莞監督・日本藝術映畫社製作・松竹配給
十四年度の文化映畫コンクール一等入選作品
新篇純情二重奏
前後篇がブツ通しで見られる 全十五卷の新版に感興湧！
ブツ通しで聞かれる音樂の愉しさ！これでこそ本格的音樂映畫の魅力を發揮！
高峰三枝子 細川俊夫 木暮實千代 他コロムビア人氣歌手出演
明日公開 日曜九時開場 夜の部六時半
松竹明治座

御會葬御禮
高木定一 親戚一同 友人一同

產科・婦人科 森川病院
醫學博士 森川益夫
南大門橫 朝鮮神宮參道上リ口 電話本局三一二二番
八院室・產室完備

七日八日 マヨリデ
男の償ひ
前後篇一擧上映 新版
佐々木康監督
佐分利信 夏川大二郎 田中絹代 桑野通子 河村黎吉
大陸劇場

兩半球を猛進撃
神速、二日間で百七十キロ
ボンチアナク攻略戰詳報

【ボンチアナク五日同盟】地球上にたつた一つの赤道線の街ボンチアナクは敵の放火により石油倉庫、ゴム工場、製材所、製氷所、コプラ工場が炎上し數條の黒煙が沖天し日ために暗くまさにボンチアナク最後の日を想はせるものがある

海陸兩路を 驀進してゐた皇軍は一月廿九日午後五時陸上部隊同八時海上部隊が燃え上るボンチアナクに突入しこれを完全に占領した、ボンチアナク攻略は海陸兩路併進作戰の妙を發揮して驚くべき快速ぶりを示した、すなはち廿七日朝パマンカ敵前上陸に成功、息つく暇もなく南下し逃げる敵を追つてシンカワン、マンパワを攻略、怒濤にしてボンチアナクに突入したのである、この間、約百七十キロを二日で進撃したわけで、敵は四ケ所の橋梁を破壊して行つたが、陸上部隊は自轉車を集めて利用、また橋梁と橋梁の間は乗り捨てられた自轉車を走らすといふやうな

臨機應變の 戰闘を演じて突進した、一方海路を巧に利用して一部兵力を舟艇によつて進め橋梁破壊による陸路進撃の困難を補足したのである記者はシンカワンから海上部隊に從軍した、この夜廿八日は降るやうな星空だつたが、午前一時ごろ北に北斗七星、南に南十字星を南海の美しい夜空に一瞬鮮かに眺めた部隊は一時身の戰闘にあるのを忘れた位だつた廿九日午後五時にはカボアス河々口に到着、こゝから河を遡つたがこの邊りの赤道は恰度河の中流を通つてゐる、左岸は北半球、右岸は南半球

皇軍の舟艇 部隊は兩半球にまたがつての劃時的な進撃を行つたのである遡るに從つてボンチアナク炎上の煙がだんく大きく膨がつて見える、岸邊のマレー人は手をふりながら皇軍を歡迎するいよくボンチアナクに到着するカボアス河支流の三叉にまたがつた街は兩岸の工場倉庫から火を發し炎々と燃え上つてゐる、黒煙は空一杯に擴がり折からの夕靄に薄暗く物凄い形相を見せてゐた、この赤道の街へわが舟艇上陸し部隊は進駐したのである

焦土戰術 に出たのであるからいふわけで赤道直下といふロマンチツクな雰圍氣にあるもののいまのボンチアナクは餘りにも味けない姿を横へてゐる

この地方のサルタンが廿日○○部隊長を訪れて日本軍の命に從ふ旨誓約した、このマレー人のサルタンはボンチアナクを中心とする地區の支配者であるが、これは形式だけで實權はオランダ人の知事が握つて、サルタンはたゞイスラム教の長としての信仰權をもつてゐるだけである サルタンといへば明治卅八年ごろ此處のサルタンは日本に對し日ノ丸を使用して日本の屬領になると申入れて來たことが秘話として殘つてゐる、當時國際關係からこの申入れは結局ものにならなかつたが、この地方の住民がかういふ親日の感情をもつてゐることは

興味ある ことである、ボンチアナクに殘留してゐた蘭知事、市長など十六名、宣教師、尼僧廿數名はわが軍により監禁されてゐるが、皇軍の嚴正な軍紀、親切な取扱ひには何人も感謝してゐるこれに反し敵は蘭領西部ボルネオ在留邦人約百名を監禁した上ジャバまで連れ去つてゐる、今ボンチアナクにゐる邦人といへばマレー人の妻となつてゐる老婆たゞ一人だ

"日の丸"使用を申込み 帝國の屬領に
親日の街ボンチアナク

【ボルネオ○○基地五日同盟】一月廿九日皇軍が占領したボンチアナクは人口約三萬、蘭領ボルネオ西部管區の首都である、興味あるのは赤道の上にある都會は地球の上でこの街のみである、郊外約三キロのところに地球腰の赤道標が立つてゐる皇軍部隊はこの

赤道標を 横切つてボンチアナクに突入したから一瞬にして北半球から南半球に攻め入つたわけである、否、赤道を横切つた一瞬には頭部は南半球、脚部は北半球にあるわけで南北兩半球に跨つて戰つてゐるともいへる、文字通り赤道直下だけあつて流石に暑い、ぎらく太陽が燃えてゐる、木ノ葉を揺る程度の微風がわずかながらの緩和劑である、しかも街はからんとして恐ろしく數多い蠅が徒らに右往左往して飛び廻つてゐるだけである、オランダ政府當局は住民の約半數を占める支那人に逃亡を命じ、マレー人には原始的お構ひなしの布告を出したので商店のなかには大した商品は殘つてゐない、唯、僅へ工場や石油倉庫に火を放ち

"一瞬また一瞬"
命令今やと待つ我が勇士達
運命に戰慄する獅港

ジョホールバール特電【五日發】皇軍の一斉砲撃を前にジョホール水道を挾み、緊張は刻々とその度を高め、二三日來わが砲撃の唸りをしづめてゐた敵の砲聲は日本兵の姿がチラとでも對岸から見へると滅多矢鱈の砲撃を見舞つて來る、何にも判らない島の奥深くから飛んで來る敵砲彈は徒らに水道に水煙りを揚げ敵の狼狽振りを暴露してゐる、これは又我軍のジョホールバール進入以來數夜に亙る夜行で備へてゐた敵陣が何うやら對戰の準備を布くイギリス語つたことを物語るもので、こゝ數日前中央街道東西兩岸から命カらく島に逃げ込んだイギリス軍は戰成普の暇なく、わが荒鷲の爆彈を浴びてから高射砲を撃ち出すといふ有樣であつたが、いよく五日を境にして攻撃態勢全くなつた皇軍と、これを迎へ撃たんとする敵陣の間に火花がちらされてゐる、歴史的敵前上陸命令を許されない世界戰史始めての本格的な作戰が日捷の間に迫りつゝあるのだ軍、わが精鋭は只命下るその時を待ちつゝ勵を待してゐる、雲一つない空を蔽ふ黒煙に包まれたシンガポール島は最後の運命を前に戰慄を續けてゐる

放膽、襲ふ敵機に 捻ぢ鉢巻で應戰
ボルネオ パマンカ敵前上陸

【蘭領ボルネオ西部パマンカにて六日同盟】去る一月廿七日午前八時皇軍陸軍部隊は蘭領ボルネオ西部の要地パマンカの敵前上陸に成功し、急速に戰果を擴大したが廿六日午前十一時決死の皇軍陸軍部隊を乗せた用艇は勇躍○○を出港した、ボルネオ海の波は靜かに部隊は快調の行進を續けてゐたが、サラワクの西端ダトウ岬の尖端に近づいたころ突如ドルニエ機とおぼしい蘭印飛行艇が一機用艇の右舷近くに現れた、初めわが用艇と併行に飛んでゐるとみる間に機首を轉じた敵機は用艇の上を旋回し始めるや赤色閃光彈の機銃掃射を浴びせてきた、用艇上のわが部隊は直に機銃小銃をもつて應戰こゝに壮絶な海上戰闘が展開され海面に敵機銃彈の水柱がばツくと立つ、見れば一人の兵隊さんが鉢巻も冠らず捻ぢ鉢巻で悠々照準を續けて應戰してゐる、數刻十五分わが猛烈なる反撃に堪りかねた敵機は慌てふためいて逃げ去りわが用艇は元通り航行をとり戻し悠々ダトウ岬を廻つて前へと迂回したのである、ふとみると記者の背嚢が敵彈を受け地圖や原稿用紙、寫眞フイルムなどは蜂の巣の如くになつてゐる、用艇は蘭領ボルネオの海を突進する、暮れた夜空では月と星が光りを競つて涼しい白光が海上を照つてゐる、この海一つ距てた向ふはスマトラ、ジャバだ、海上に明けてくる廿七日の朝、目ざすパマンカ附近がぼんやりと前面に見えてきたが敵の反應は全くないすでに先發部隊が上陸してゐるあたりからも銃聲一つ聞えて來ない敵はすでに逃亡してゐるのだ、午前八時無抵抗敵前上陸を完了した上陸地點の海岸の中腹に敵のトーチカが二つ空しく口を開いてゐる、住民の話では蘭印兵百餘名は前夜慌てゝ逃げ去つたといふ、一方さきに陸路より蘭領ボルネオに入つた部隊は既に終する若難を克服してジヤングルを進撃、敵を撃滅したのであつた

ニキビ 吹出物に にきびとり美顔水
美容薬としても この薬はまた優秀な美容薬としても廣く常用されてゐます。▲蚤、蚊、南京虫、蜂など一切の毒虫のカユミ止めにもよく効きます。

カー駐ソ英大使重慶發

【リスボン五日同盟】重慶來電によれば新駐ソイギリス大使カーは五日重慶發の旅客機でカルカッタ經由、モスコーに赴任した

加州の日獨伊人に外出制限

【ブエノスアイレス四日同盟】ワシントン來電によればビドル司法長官は四日カリフォルニヤ州沿岸居住の日獨伊三國人に對し次の通り外出制限令を發令した
一、右の時間外といへどもその住宅を距る八キロ以上の地點に外出を禁ずる

三國志 【723】
赤壁の巻
吉川英治（作） 矢野橋村（畫）

功なき關羽 (四)

この荊州の南部から襄陽、合淝の二城をつらねた地方は、曹操にとつて、今は重要なる國防外廓線とはなつた。

で、曹操は、都に歸るに際して、ふたゝび曹仁へかう云ひ殘した。

「この一巻のうちに、細々と、計策を書いておいたから、もしこの城の守りがいよく危急に迫つた時は、これを開いて、わが言をなし、すべて巻中の策に從つて禦城いたすがよい」

また、襄陽城の守備としては、夏侯惇をあとに留め、合淝地方は張遼を守りに入れた。更に樂進、李典の二名を副將としてそれに添へた。

かう萬全な手配りをすまして、曹操はやがてこゝを去つたが、左右の大將も士卒もあらかた後の防ぎに殘して行つたので、その時、曹操に從つて都へ回つた數はわづか七百騎ほどに過ぎなかつたといふ。

その頃――

夏口城の城樓には、戰捷の凱歌が湧いてゐた。

張飛、趙雲、そのほかの大將は、みな戰場から立歸つて敵の首級や鹵獲品を展じて、軍功帳に登録されその勲功を競つてゐた。

閣の壇上では、玄徳を中心に、孔明も立つて、戰勝の賀をうけてゐたが、折ふしこゝへ、關羽もその手勢と共に戻つて來て、悄然と、拜禮した。

「おゝ、羽將軍か。君にも待ちかねてお在したぞ。曹操の首を引つさげて來たものは恐らくあなたであらう」

「……」

「將軍。どうして、そのやうに不興な顔して俯向いて居らるゝか。いざ、功を述べて、軍功帳に記録を仰ぎたまへ」

「いや。……べつに何も……」

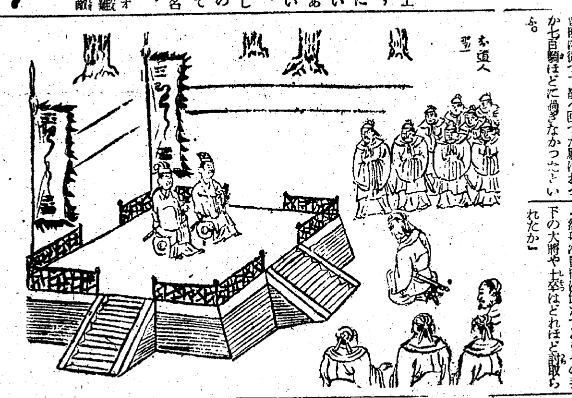

「ひとりも生捕りません」

「斬捕たる首級は」

「一個も無し――でござる」

「ウーム……さうか」

孔明は、口をつぐんで、あとはたゞその澄んだ眸をもつて、彼をながめてゐるだけだつた。

「關羽どの」

「はい」

「さては御邊には、むかし曹操より受けた恩を思うて、故意に、曹操の危難を見のがされたな」

「今更、何のことばも御座りません。たゞ御軍法を仰ぐのほかは」

「だまれつ」

孔明は、その白皙な面に、紅を呈して、一喝、叱るやいな、堅く後の武士を顧みて、命じた。

「王法は、國家の典型。私情をもつて、軍令を無視した關羽の罪はゆるされん。諸君ツ―斬り捨てい、ツ、この悪漢を!」

關羽は益々うな垂れてゐるので、そのことばさへ、女のやうに低かつた。

孔明は、眉をひそめながら、

「どうなされたのか。べつに何も……とは?」

「實は。……それがしのこれに來たのは、功を述べるためではなく、罪を請ふためでござる。よろしく軍法に照らして斷せられたい」

「はて……では曹操はつひに華容の道へは逃げ落ちて來なかつたといはるゝか」

「軍師の御先見たがはず華容道へかゝつては來ましたがそれがしの無能なる爲討漏らしてござる」

「なに討損じたと……あの赤壁から敗走した敗殘困憊の兵でありながら、なほ羽將軍の強馬精兵をも近づけぬほど曹操はよく戰つたと申さるゝか」

「……でも、御座らぬが、……つい、取り逃がしました」

「然らば曹操は伐たずともその手下の大將や士卒はどれほど討取られたか」

本社寄託獻金（五日扱ひ）

國防獻金 陸軍
百圓 京城府南米倉町二五四 津田吉大同ヨシ
日計金二百七十四圓○五錢也 累計金五十四萬五千百八十八圓六十五錢也

國防獻金 海軍
五十圓京城府皿木町一ニ小川弘毅▲十二圓○五錢京畿道用道國民學校一同
五十圓京城府本町二ノ一〇八京城時計貴金屬商組合▲五十圓京城府皿木町一二小川弘毅▲十二圓京畿道知事國民學校一同
總計金 七十萬七千三百圓七十七錢也

皇軍慰問金
▲五圓京城商業實踐學校三年金田盛光
累計金十四萬七千七百八十九圓○二錢

府內防空監視隊
累計金一萬四千三百二十三圓十錢也

文化
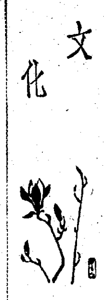
永田春水氏筆

戰時下の兒童文化問題【2】
朝鮮兒童文化協會の提唱
和田賢

日本小國民文化協會の發足するまでには可成り長い準備期間と多少の紆餘曲折があつた。現に内地における雜多の兒童文化團體と機關を一元的に綜合指導する強力な中樞機關として継々しく生れたことは誠に慶賀に堪へないと共に、今後の活動が大いに期待されるところである。

しかし、朝鮮の特殊事情からして内地のそれに一元的編入も事實上困難である。われくはこの機會に内地の範をとり、その上朝鮮の特殊事情と現實とを考慮して半島における兒童文學、兒童劇、紙芝居、映畫、音樂、美術、舞踊、遊具等、所謂兒童文化の各部面はもとより兒童の保健、衛生方面その他、保育教育體制をも新しい兒童觀と兒童文化理念に立脚して一元的に統制べく、半島における新兒童文化を振興發展すべき強力なる組織の一日も早く誕生するやう念願する次第である。

昨年五月廿一日の京城日報の社説においても、兒童文化の問題が取り上げられてその重要性と便宜が指摘強調された。さうして半島におけるその振興と健全なる發達を期すべき指導的な組織機關設立の必要を慫慂された。また昨年の春同じく文化欄において、松原秀治氏により試みられた新しき兒童文化の理念と半島における兒童文化運動の史的考察は、好個の參考資料であつた。

併し、遺憾ながら昨年中にも大した實際運動が現れて來ずに終つた。その原因は一、二に止まらないが、第一には朝鮮の特殊事情に適切な文化運動形態でない限り効多くして効少きため、それらの好條件を疎へ難いことであり、第二には當局の兒童文化に對する關心と理解が少きため、積極的助成は望めなくとも、凡そやりにくく骨が折れることであり、第三には所謂兒童文化に携はつてゐる人々の熱意の乏しいことである。

われくはこの際、これらの不利な諸條件を克服解決して健全なる兒童文化の振興と發展を期したいものである。それには先づ半島の實情に即して最も有效適切な方法と形態をとり、これと相まつて關係當局の深い指導と内鮮側の理解と同情による提携が絶對必要である。

京日俳壇 冬季雜詠 高濱虛子選

部屋々々に年越蕎麥のくばられぬ　大邱 吉澤 [illegible]
戰場の彼へ流る初句會
戰のきびしされども兵の母
手斧うつ音社にあり留守の宮　京城 澤田よしを
流氷のひまをゆききや監視船
春[illegible]やぬひとりの背美しく
氷江やひらく照す監視の灯
鰤初やおしいたゞきし紹　同 石川緑泥
南山の麓に住める四温かな
春着きて女の中の男の子　同 山田春史
ストーヴのよく燃え子供よく遊ぶ
剝げてゐる標識の文字冬日濃く
たゞ一つ大南門の冬灯
大寒の南山暮るゝおだやかに

春季雜詠 二月廿日締切

回收する資源
戰爭と自給自足の關聯性
戰時經濟展を見る（中）

ガソリンが戰爭の血液であるとすれば、鐵と銅は一國の生產力の生命力であるともいへるが、その鐵鋼も今までは米國の屑鐵を材料として造られ、銅も大量を輸入に仰いでゐた、殊に最近反樞軸諸國では日本に對するそれら重要資材の輸出を禁止して、いやでも自給自足を餘儀なくされたが、その近道は實に資源回收の道である

そこで資源回收の實績たる三越の展覽會場を覗くと、先づどんな品物が回收の對象となるか、特別回收と一般回收とに分け、その內容を分り易く説明してゐる、即ち一般回收といふのは家庭の不要品を買出人に拂下げると、それがわれくの知らないうちに製造工場に行き、いつの間にか立派な製品に再生されるに對して、特別回收とは政府が自ら計畫を樹て、家庭だけでなくあらゆる方面に強く呼びかけて不要品一掃の運動を行ふことをいふと數へてゐる

一般家庭へは鐵銅回收の規定は適用されないが自發的に供出する建前になつてゐる、その品目は鐵、銅をはじめ各種纖維、ゴム、硝子、アルミニユームその他で一本の針、一個の何かの破片までが貴く陳列され、中でも寫眞の組成部分を圖解し、その多くが重要資材で出來てゐるさと、この寫眞が一億五千萬個集まれば、スチール屑一萬五千噸、銅一萬二千噸等の夥しい大資材が得られる事をも圖解し優良品陳列場で代用品の現物を大豆、鯨、石炭、海藻等の原料別に示してゐるのも代用品の認識を深めるに役立つてゐる

なほ會場には資源回收と代用品に關する質疑に、主催者側の各專門家がそれぐ應答する相談所まで設けられ、一般觀覽者に呼びかけてゐる

新映畫評 燦めく鈎十字
獨逸國軍作品

獨逸國防軍總司令部製作、同國防軍宣傳中隊撮影「燦めく鈎十字（ハーケンクロイツ）」は前大戰に敗れ、收拾すべからざる國内情勢に起ち上つたヒトラーが、國民の要望を擔つて國防軍の機械化を完成し、つひにポーランドに進撃し續いてベルギー等次々に撃破、オランダ軍を殲滅し、遂にフランス軍を降伏せしめ堂々パリ入城を敢行するまでを記錄したニュース映畫の集成で生々しい場面の衝實な集積である意味からその價値を認めぬ譯には行かない、そして個々の畫面の捉へ方の中にも國防色に感心させられるものがあり、殊に撮影ぶりは技術的にも素晴らしい

要するに斷片的な畫面には仲々興味もあるがより以上のことが我々の眼前に展開されつゝある現在から

不連續線
見榮

西洋かぶれの名をつけたカフエーに、日本式な名に改めるやうにと注意するのもよいが、飲みもしなければ食べもしないものまで、勘定書につけ込んで來る店を徹底的に摘發せねばならぬ

食べ終つてさて金を拂ふ段となり、そこへ持つて來られた勘定書の合計のところだけ見て、少し高いと思ひながら、支拂ひを濟ませて歸つて來て、あとでその勘定書を見ると、全然知らぬものまでつけ込んである例が、最近特に京城に多い。

客をつれて行つた時であれば、客の前で一々取り上げるのも氣がきかないといふこともあらうが、それは大きな見榮である。

無駄そんな店は膺らすべきだが客も見榮を棄てねばならぬ。

文化だより

◇日野英太郎氏 六日午前十一時京城驛着列車で歸京

◇映畫配給機構創立委員 朝鮮獨特の映畫配給機構創立に關する第一回打合會は五日總督府圖書課長室に開催、種々具體案の檢討を行つたが、このほど同創立委員を左の諸氏に決定した（官廳側）森圖書課長、八木警務課長（業者側）田中三郎、廣川創用、津村勇、藤原瀧二、柴山重二、吉武輝男、間島梅吉、大石良七、石橋良介、岡越友二郎

◇朝鮮川柳協會京城支部二月例會 六日（金）午後六時半から明治町集會所で開催、兼題「急降下」三句持寄り、席題當夜出題、會費卅錢

毛髪の生命線を守る
グルミオイル
本舗 グルミ商會

一家そろつて……
体力だ 健康だ
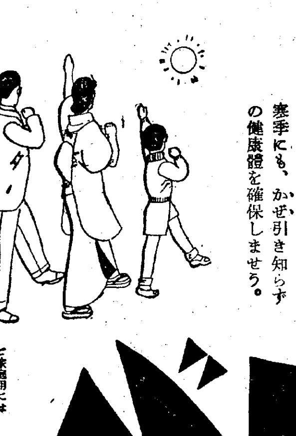
活動の源泉は、先づ體力です。健康確保です。家庭でも、職場でも、決戰下に職域奉公ができるよう……脂溶性ビタミン=ハリバをご利用下さい。
毎日の健康に、一―二粒を連用され、皮膚や呼吸器粘膜の防衛力を強化して、嚴寒季にも、かぜ引き知らずの健康體を確保しませう。
ハリバ
ご家庭用には五百粒入（十円五十錢）がお徳用です。
東京市日本橋區本町 田邊商店

7日より 京城寶塚劇場
撃て米英! 樞軸結盟映畫大會

獨逸國防軍總司令部製作 獨逸國防軍宣傳中隊撮影 日本映畫貿易提供
燦めく鈎十字 ハーケンクロイツ
隱忍困苦敗戰の廿年! 頽廢潰爛の民心を收攬して遂に起つたヒツトラー! 想出の戰野に復仇の雄叫びは轟く!
日活作品 海軍軍樂隊
大東亞戰爭最新戰況ニユース
伊太利・ファシストの翼
（音樂）日本で最初の映畫序曲 林正博とその樂團
輕音樂『國民の誓』 城寶音樂挺身合唱隊 城寶挺身隊

一億が……健康を守れ!
緩和な下劑
ラキサトール錠
一日一回の正しい通じこそ、健康体を守る常則です、習慣にならず快い自然の通じをつけるので婦人小兒にも安全な下劑として好評!
一〇錠・四〇 五〇錠 一・五〇 (特)送料を除く
製造發賣元・大阪・東京・京城 鹽野義商店
SL―321

大リデナルクリーム
化學 藥學 醫學
肌の美容と健康を若々しく保ちます
最良の皮膚榮養素
豊かな榮養と適度のノビを持つオリヂナルクリームは急速に皮下に浸透してキメを細かにしあれを防ぎ知らぬ間に見違へるやうな美肌となります
公定價六十錢
本舗 東京市日本橋區水天宮前 株式會社 安藤井筒堂

泡が柔から!
抜け毛の秋のお髪は、泡の柔らかな資生堂シャンプーで氣輕に洗つて、常に清々しく艶然と保ちませう
■自然の艶をます洗髪ひ!
資生堂 シャンプー
東京 資生堂 銀座

商業及法人登記公告

○商號新設 商號 共田商會 營業ノ種類 諸布木綿雜貨販賣 營業所 全南光州府 ... 名稱 營業所 延安白邑西八番地 商號使用者ノ氏名住所 共田誠一 同所 昭和拾七年壹月七日登記

○全羅南道光州地方法院 ... 役員 ... 昭和拾六年拾貳月參拾日 ...

○退職 取締役 ... 拾貳日 昭和拾七年壹月七日登記 光州地方法院

六年拾貳月貳拾五日株式讓渡ノ制限 取締役會ノ決議ヲ得ルニ非ラザレバ株式ハ之ヲ讓渡シ又ハ質權ノ目的ニ供スルコトヲ得ズ但讓渡ノ場合ニ於テハ取締役會ノ承認ヲ得ルコトヲ要ス

同年同月貳拾七日各株ニ付拂込ミタル株金額金五拾圓ト變更ス 昭和拾七年壹月八日登記

○商號新設 商號 ... 營業ノ種類 ... 營業所 ... 商號使用者ノ氏名住所 ... 昭和拾六年拾貳月貳拾六日登記 海津地方法院

「北方圏」確保を目標に 鮮滿一如更に强化
連絡會議は今度京城で開催

鮮滿兩國の有機的な物資交流を實現し大東亞新秩序建設に協力、北邊の固めを全からんとする鮮滿經濟連絡會議は既報の如く去る一月廿八、九の兩日、新京に開催され電力、石炭、鐵鋼、木材、農産品等の外、物動物資ならびに物動外物資八十七件に達する兩者間諸物資の交流につき圓滿解決、豫期以上の成果を收めた、次いで來る三月末乃至四月上旬、鮮滿兩國關係者の來鮮を待つて第二回連絡會議を京城にて開催することとなつた

第二回連絡會議の協議事項は第一回が個々の物資、資源動力の交流關係に止まつたに反し觀點を高め範圍を擴大し兩者の産業設備、資源、勞力、技術、動力、運輸、港灣の各般に亘る現況を觀察して鮮滿を一圏とする國土計畫を考究協議、もつて鮮滿産業の合理的開發を行ふと共に生産力の飛躍的增强を具現せんとするもので、鮮滿經濟界に劃期的指針を與へるものとして期待されるところ頗る大きい

その究極の目標とするところは合理的重點主義の實現にあり、産業設備の兩者重複を避けることによつて資材勞力の節減、集中を圖ると共に兩者に併存する資源、物資の需給に根本的な調整を加へ、更によりその重點主義に規範を定めるなど鮮滿が完全に一圏化し有機的結合によつて北方圏の確立を目指さんとするもので、將來朝鮮經濟、産業政策の指標を規定することとなるべきものと期待される

物價査定委員會設置

價格統制の完璧を期する爲め總督府では物價委員會査定會を設置することとなり目下準備を急いでゐるが右に準じて各道でも物價査定委員會を設置することとなり二日の鮮內ブロック別物價打合會において本府より設立方針を明示するところがあつた、右物價査定委員會は物價委員會が價格形成を目的としてゐるに對して具體的に個々現物について價格を査定するものである

更生金融制度
實施を前に
全鮮商議、商相役員等
けふ第一回打合せ會

朝鮮商議に附設中央商工相談所合同主催の更生金融制度に關する全鮮商議理事、商工相談所職員の打合會は六日午前十時より京城商議第一會議室で開催

本府から朝川商工課事務官ほか關係官臨席、田村、臼井朝鮮商工團理事ほか金融各地商議理事および商工相談所職員、金融界に商工業者代表ら約七十名出席開會の挨拶を述べ、次で朝川事務官より

今回改正された中小商工業者金融損失補償規程、同資金融通委員會規程、同融通に關する注意事項並に更生金融制度運用要綱につき

詳細説明あつて正午ひと先づ休憩午後一時再開、更生金融制度の實際的運用について金融業者側と商工相談所擔任職員が具體的事例をとりあげて腹蔵なき意見を交換、

打合會について商工相談所の機能發揮に關して商工相談所の運用について相談所の機能發揮に連絡につき種々懇談を遂げ同四時會議第一日の日程を終へたなほ會議第二日目の七日は十七年度國內資金調整規則並に纖維製品の内地流出防止について打合せを行ふ

金融業者の方針を正是出貸
各方面の要請昂まる

時局の影響によつて倒産若しくは業務の休止を餘儀なくされた鮮内中小商工業者の營業を更生させる目的のもとに總督府では前に價格統制を強化して業者を更生させる目的の現行の中小商工業資金融通損失補償規程にもとづく融資金融と合せて近く（十月の改正）更生金融制度を實施することに決定をみた

肥料統制會社
年内に實現か

鮮内配合肥料の一元的統制機關たる鮮肥配合肥料統制會社（假稱）（資本金二千萬圓）設立については目下朝鮮總督府殖産局農務課の手許で具體案を練りつゝあるが、農村販賣との關係不可分關係から先づ金組、農會、畜組の關係三團體統合が先行條件とされ、これについては目下總督府農林局で話が進められつゝあるので新會社の實現はなるわけであるが、これは朝鮮に少の値上げは巳むを得ない、南方開發については未だ具體的に言へるまで進んではゐないが、先般滿洲國、佛印等を視察して計畫した事業に就ては今度中央の産業團體とも相談を遂げて來たから今月末ごろまた佛印に渡り具體的基礎調査に着手する豫定である

人石の奨勵金を廢止
價格政策で助成
石油價格改正三割値上か

石油價格の全面的改訂は内地と同様、半島でも近く實施されることになつたが、價格改訂の狙ひどころは從來支給してゐた人造石油に對する奨勵金を廢止し、之に代つて價格政策によつて助成するものである、右の結果高價な人造石油と天然石油との平衡化が必要となるわけであるが、これは朝鮮石油統制會社が當る豫定で大體平均三割程度の値上げとなる見込みである、而して品種別價格に就ては消費者の負擔力及び代用燃料の使用普及狀態などを檢討し、適當調整した上で決定することになつてゐるので、一般需要者への影響は案外少いものと樂觀されてゐる

義州、雲峰發電
輕金屬工業に供給
久保田鴨電社長歸任談

【釜山電話】東上中の鴨綠江水電社長久保田豊氏は六日〝あかつき〟で歸城したが、釜山で左の如く語つた

◇……かねて建設計畫を進めてゐた義州、雲峰兩發電所はいよいよ三月中旬起工する運びになつた、この兩發電所の電力は主として戰時特殊生産擴充に伴ふ輕金屬工業に振り向ける豫定で、工費は雲峰二億圓、義州一億圓計三億圓を要し、差迫つて本年中に必要な六、七千萬圓は本社在籍田中で順調に消化されつゝある前價の値上りによる計畫である

◇……鴨綠江水電の電力料金は最初豫定渡しキロ當り五厘の豫定であつたが、生産費が案外高んだので現在七厘五毛にしてゐるが、物價高に相應して更に多

面してこれが運用に當つては各種金融機關の積極的協力を必要とするが、現行の普通金融に對する金融機關の貸出態度を批判檢討すれば、本府の意圖を體して積極的に協力してゐるものもあるが、これに反して預金部資金の貸出のみに熱意をみせ、自己資金の貸出を避ける金融機關もあり貸出の實績に徵してみても自己資金に比し預金部資金の貸出しが遙に多い實情にあるので、更生金融制度の實施を目前に控へて自己資金の貸出に熱意を缺く金融機關の貸出方針乃至態度是正を當局に要請されつゝある

三國商會拂込徵收

三國商會ではさきに臨時總會において資本金增資の認可を得て、第二回新株拂込金徵收中のところ二月五日を以て拂込は完了した、右によつて同社の資本金二百萬圓のうち二百五十萬圓は拂込濟となつた

財務懇話會
創立一周年記念

朝鮮財務懇話會は昭和十五年十二月廿四日本府の認可により設立し昨年一月五日より業務を開始、五日創立滿一周年の記念日を迎へたが、財務、經理の法令周知及び會員の相談機關として朝鮮唯一の公益團體であり、時局下統制法令の强化と共にその任務は益々重要化しつゝある、既に會員七百名を突破してゐるが、一ケ年間の事業はた如くである

釜山支部開設▲機關誌會報發行▲法令の周知▲座談會開催▲講習會開催▲主なる事務相談事項▲會社經理統制令一、三三九件▲その他三九三件▲會計二、六五四件▲一日平均九件

朝鮮肥料統合は全鮮に十五の肥料配合所を有してゐるので三團體が一元化された曉は當然これら肥料部門は新設會社に統合されることになるわけでおそくとも年内には誕生のはこびとなるものと見られる

産振鑛業部長に
大賀賀市氏就任

日本産金振興朝鮮支社ではかねて鑛業部を新設し着々内容を充實中のところ今回總督府の推薦により産金課主任技師大賀賀市氏が新鑛業部長として就任することになり、同時に同社の小會社たる玉泉金山株式會社および合成鑛業株式會社においてもそれぞれ臨時株主總會を開催し大賀氏を取締役に選任した

けふの市況

株式 戻り賣り 伸惱む

前場 マレー、ジャバ戰線における皇軍の驚異的戰果を傳へ立會氣新規買ひを助長し新東百卅四圓十錢と六十錢高に寄付き、あと六圓四十錢と一步引締めたが、戻りには軟派の賣狙ひがあり、引値は三圓六十錢と安値に打止め、新鐘九十八圓十錢、高周波五十二圓九十錢と總じて伸惱み商狀を示した

後場（軟調）前場安値引けのあとをうけて賣氣續いて振はず新東百三十三圓四十錢と二十錢安、新鐘九十八圓二十錢と十錢高、高周波五十二圓六十錢三十錢と安を示し、その他も大體保合乃至は軟調を辿つた

新規買は尻込み

國防重點工業は別としてその他工業は原料資材入手難は一層加重されつゝある實情からみる限り國內經濟事情再認識を誘ふの形であるが、それにしても皇軍の赫々たる戰果を傳へてゐる以上諸株の値頃が急速に低下して來るとは思はれない、新東、鐘紡新舊、帝人などは過般の高値より二十圓以上の低下げを示した、投機株である新東は今後幾多の問題を含んでゐることはいふまでもないが、纖維株は整理が一巡して ゐるのは 何といつても强味である、今次の點數切符制をして點數通りにその纖維品の供給高を確保せんと すれば少くとも各纖維部門とも 現在の操業率を維持せねばならないことが、數量的に推定されてゐる、勞々棉花自給策が喧しく傳へられるから、もがちであり實乘せて行く元氣者もないだけやゝ頭重いところはあるとしても約十萬株の賣越である▲各店の懐中玉も相當整理がついた模樣で玉整理が進步したあとが窺はれる

實物 睨り

株の戻り步調を睨めて堅實な事業株に は買氣が強張つて來たが投資筋に今一つ積極味なく、相場は大體小睨り程度であつた、主なる出來値左の如し（單位錢）

照明彈

過去一ケ月に亘つて買込んだ反動が漸く現はれて來た▲新東は百三十四圓臺に揚げその他諸株もこれに追隨し氣分は明るい▲相場が戻づくとふがマレージャバ方面の戰果的戰果を傳へてゐる以上買氣を誘ふのも當然である▲諸株も全面的に買氣づいて來たのは事實であり先行株取れなども考へられる▲とも角賣つてとれない相場だ▲値頃觀係よりしても戰態いのたとこの戻り足には賣狙ひはれるのであつて何を賣るにも先行株で▲各店の懐中玉も相當整理が

鮮魚 內地物のマグロは依然として好人氣、相場は軟調を持續した、マダヒ二五、七一（廿六）サワラ六〇、〇〇（鮮內）スマキ四三、八六（鮮內）カレヒ一八、五七ヒラメ五四、一九（鮮內）マゴチ四三、八一（鮮內）モンガヒ五四、二九（鮮內）キス五四、二九（鮮內）アナゴ四〇、九五（鮮内）カキ一八、五七（北鮮）マグロ八五、七一（內地）

果實 紅玉一五、九一、國光一五、九一、（鮮內）

蔬菜 鮮大根一、七五―一五、三三、丸大根一、七〇―四、三〇 支那白菜二、五〇―五、七四（以上鮮物）ワサビ六八、〇〇（長野）慶菜三、三〇（山口）（單位十錢）

生鮮青果市況

現株仲値（六日十一時現在）

[illegible]

工事入札メモ

【豫告】◇京城鐵道事務所一京城驛構內倉庫新築（指名競爭入札）◇京城府……

【結果】◇仁川府……

[illegible]

株式（六日）

朝取編明 / 朝取算定と日步 / 大株長期 / 大株短期 / 大株短期喰合 / 東株短期 / 東株短期喰合 / 東株長期 / 商品（六日） / 金融

[illegible]

債券市況

[illegible]

東京國債實物（單位錢）

[illegible]

生糸 小高下

[illegible]

日満華對抗大棋戰
第十三回
七段 吳清源
先五段 長谷川章

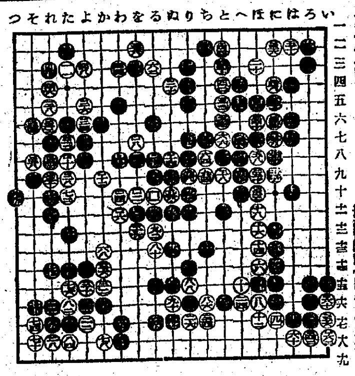

（一）黒 ……
[illegible]

勝敗全く不明
解説 七段 小野田千代太郎

[illegible]

指導將棋 本社特選
第二回
角落 八段 花田長太郎
三段 山川次彦

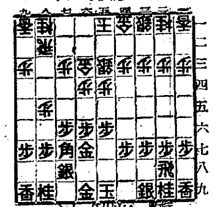

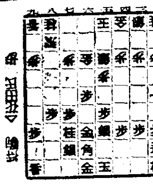

木村名人講評

[illegible]

商業登記公告

[illegible]

輝く世紀

目的完遂までは戰はねばならぬ 勝たねばならぬ
それは國民貯蓄の總力發揮
健全なる證券投資へ
株式投資の御相談は是非御照會乞

京城府黄金町 白井證券取引店

株式會社 短期現物 東亞證券 朝取一般取引員 京城黄金町二・電話本局五一六一

丸一 現株と短期 吉村榮左ェ門商店 京城黄金町二丁目・電話本局ニ一〇一番

三和株式現物店 朝鮮取引所實物取引員 京城府明治町一丁目

證券 三 報國 二田原商店 朝取一般取引員 京城府黄金町三 電話本局(2)〇七

源 山本源作商店 朝取一般取引員 有價證券現物賣買 京城府明治町一丁目

南方關係妙味株（7）

東洋拓殖 ……

安東證券株式會社 電話本局（2）四一六七番

決戰体力 勝つために持ち場職場を守り抜く底力をつけるには わかもとが一番です
ビタミンVB欠乏が不足は保健上最大の障碍ですが わかもとは極めて同化性高きB複合體と共に消化酵素に富み 榮養補給と胃腸强化の二重效果で著しく體質を强化し 心身の諸機能を活潑化ならしめ疲勞を輕減し體力を增し能率を顯著に向上します
一日 廿五日量 一圓六十錢 乳兒には粉末あり
胃腸・榮養・疲勞に わかもと錠劑 東京 わかもと本舗

お急ぎの 健康化粧に…… 固形 タンゴドーラン 優美パフ付 七色あり 一圓六五セン 株式會社 宇野達之助商會

志らが染なら ナゴン ●誤つて飲んでも障狀ない程の衛生無害品で●今迄の白毛染の様に流産・殺産等を起さず又視力や内臓を冒しません 粉末一品式

補血强壯劑 参茸トニク

咳と感冒に
コフシロ
甘くて子供も飲み易い！
抵抗力の弱い幼兒は・咳の爲に疲勞衰弱のする氣管支炎・肺炎等に罹ることが往々あります！かゝる不幸を未然に防ぐ爲・是非お備へ下さい
株式會社 柳韓洋行 京城府西大門町二丁目 大連・天津・奉天・臺北

華靴の大特價
中古修理本革改造短靴
本品は地方の良品中古靴を修理耐久本位實用靴として各位より大評判です
特撰號 一圓七十五錢
一〇號 十一圓五十錢
特撰號上靴 一圓八十五錢
御注文は……
不向品御取換自由▲信用本位の販賣▲
中村商會